京城日報
朝刊　朝夕刊共十二頁

晉冀察邊區の敵要衝 阜平に日章旗飜る

鈴木、小松山兩部隊堂々入城す

【阜平廿一日同盟】晉冀察邊區討伐の鈴木部隊は、十九日未明遂に敵要衝阜平を占領堂々入城、更に二十日小松山部隊これに續き城門高く日章旗を掲げた

朔風の山險を冒し 我各部隊更に進撃

【阜平廿一日同盟】今次北支討伐の目標は河北、山西、察哈爾三省の要地たる阜平を頂點とし保定、石門を繋ぐ三角地區内の討伐を一擧に敢行し以て京漢線の安全を確保するにあつたが、我が各部隊は十日紀元二千六百年式典の佳き日を期し一齊に出動、先づ中央進撃隊として鈴木部隊、その右側を高根、池田兩部隊、左翼を各部隊がこれに次ぎ滿城、完縣等河北省西北部一帶を席捲し更に淶源方面より行動を起した三友、小栗兩部隊も澤田部隊と協力主として楊成武麾下の共匪討伐に當つた、之に呼應して小野田、谷の各部隊は正定部隊として定襄西南方より行動を起して黄水附近を敵匪中に殲滅して進出、十一月十一日早朝には我が全部隊の包圍態勢が完全に成り遂に敵大軍殲滅の幕は切つて落されこの間各討伐隊は全線に亙り前面におひかぶさる重疊たる山岳に登攀、零下十數度の寒氣の中を僅か一枚の携帶毛布に身を包み朔風を防ぎ乾パン包みを唯一の糧として血のにじむ苦鬪を續けた

道路ごと　いふ道路は悉く敵のため寸斷され、民家も文字通り徹底的に破壊されて何物も殘されてゐない、然し我が將兵は鐵の意志を以て進み、行動開始以來僅か一週間にして二萬に餘る敵軍の大部分を或は捕捉し或は遠く境外に驅逐し去つた、殊に十七日には正面部隊たる谷、小野田兩部隊は早くも險阻の山嶺を拔き阜平の東北地區を疾風の如く席捲し西進中の松山、鈴木、島根部隊と共に銀山鎭（曲陽北方二五キロ）西方地區に於

敵八路　軍主力を殲滅驀進敢行し以て敵司令部機關の所在たる要衝阜平を目指し、一千を我に一兵の損害もなく殲滅したのは作戰中の珠玉の功勳であつた、また、この日櫻井、龜井兩部隊の快速進撃部隊も敵は全く潰滅に陷つて崩潰し、十九日未明には鈴木部隊は阜平城に堂々入城し

續いて　廿四日午後松山部隊も城内高く日章旗を掲げた、進攻作戰の如く大都市占領の華々しさはなく、名もなき山野に頑敵を征服し山間の僻村では八路軍の暴虐に喘ぐ民衆を温い宣撫に救ひつつ進撃した、今日までに判明した戰果は、敵の遺棄死體一千百、捕虜五百であるが我が將兵は更に瞬時の休みもなく明朗治安建設のため急速第二次作戰に移つた

八路軍の根城 徹底的覆滅

【開封廿一日同盟】共產八路軍は河北省南部の西北十二キロの地區に蟠踞する東西十六キロの大森林地帶を根據に兵器廠、軍需製造工場の他農具銀行、抗日大學分校などを設け一般民衆を苦しめたが、開封○○部隊では斷乎之が覆滅を期し去る十六日より行動を起し四日間に亙る殲滅戰を敢行、その本據を徹底的に潰滅再起不能に至らせしめた、發見せる敵の遺棄死體一百に上り武器彈藥多數を鹵獲した

重慶行政院會議

【香港廿一日同盟】中央通信社重慶電に依れば、十九日開催された行政院會議は左記事項を決議した

一、重慶に於ける公共防空壕増設費五十萬元の追加支出

一、張群を四川省保安司令兼軍管區司令に任命

一、賀國光の後任として李根固を四川省政府秘書長に任命

臺灣總務長官後任 齋藤樹氏に内定

【東京電話】秋田拓相はかねて辭意表明中の森岡臺灣總務長官の後任に關し種々銓衡中であつたが今回元警視總監齋藤樹氏を起用することとなり、廿日正式に交渉、廿一日午後五時半その内諾を得たので來る廿六日の定例閣議に附議正式決定の上直ちに發令されることとなつた

銀行等資金運用令 施行規則公布

明年一月一日より實施

【東京電話】金融機關資金融通及びビルブローカーなどの流動資金の貸出し調整を規定する銀行等資金運用令に關しては先月二十日公布されたが、大藏省ではこれが施行規則につき關係當局並に金融界の意向を徵しつゝ成案を急いでゐたところ、この程成案を得たので、二十二日附官報で大藏、商工、農林、拓務の四省關係省令として公布し、第二、及び第三條を除き明年一月一日よりこれを實施することになつた、而して右施行規則中流動資金を運轉資金と設備資金とに分けてそれ〴〵調整すべき點、並に第十七條において經過的な來年一月以降同年九月末までの期間につき經過規定を設けてある點が注目される、なほ本運用令に基く許可事務は日本銀行に於て取扱ふことになつてゐる

廣瀬次官談話發表

右規則公布に當り廣瀬大藏次官は左の談話を發表した

政府は　本日公布せられた銀行など資金運用令施行規則により來年一月一日より金融機關、證券會社及びビルブローカーの流動資金の貸出の調整を行ふことになつたが、この調整の趣旨は期間資金融通等の不健全なる用途に當てられる資金の貸出しを抑制せんとする點に存するのであつて、一般事業の運營に必要なる資金の貸出しを抑制せんとするものではない、流動資金の貸出については前年實績の範圍内ならば制限を設けず實績なきものに對しては一定の金額を限つて受渡した、その實績又は自由限度を超ゆる貸出しのみについて許可を要することにしたのであるが、これは實績又は自由限度を超ゆる貸出を抑制するといふ趣旨ではないからその用途などを審査しそれが不適當ならざる限り許可にこれを許可する方針である、而して右の自由限度は其の事業會社の資本金額の大きさにその借入資本金額の大きさに

從つて　段階を設け必要な設備資金の調達に不便なからしめるやう考慮したのであるが、なほ緊急の必要がある場合には金融機關などは自由限度を超えても貸出しをすることが認められ、又流動資金貸出の許可事務は日本銀行をして取扱はしめることとしたが、その手續及び處理は簡易迅速を期し借主に不便を蒙らしめぬやう充分注意しつゝある次第である、時局產業の

と雖もこの貸出調整のために事業の運營上通常必要な資金の調達に不便を蒙る心配はないから單に個人の資金繰りを目的とするやうな貸出し等に就ては愼まれたい、向前年實績の範圍内の貸出は自由であると云つたがこれは借主が當然その限度迄の借入をなし得る權利があるといふことではないのは勿論であつて、金融機關等は手許資金の都合等のため貸出をなし得ない場合もあらうからこの點は誤解のないやうにせられたい

又一方　金融機關等においては以上申し述べたやうな本令の精神を正しく理解し事業會社の事業運營上是非とも必要とする資金の貸出までを躊躇するが如き事の無いやうに注意されると共に貸出に對しては制限を加へないとしても右は政府從來の方針の如く預金増加運動の趣旨に出づるものである

英國打倒の大運動 全歐に展開せん

バルカン諸國代表 相次で伯林訪問

【ベルリン廿日同盟】ドイツの對英打倒作戰は連日連夜に亙る各重要工業都市の爆撃並に潜水艦の襲撃により着々效果を擧げつゝあるが、これと併行する外交的攻勢も最近頓に活潑化しブルガリヤ、スロバキヤ、ルーマニヤ、スペイン等の諸國代表も今週末から相次いでベルリンを訪問する豫定であるといはれ、いよ〳〵歐洲諸國が英國勢力の驅逐、英國の打倒を目的とする大運動を展開せんとする氣勢を示してゐる

イタリー軍各方面で活躍

【ローマ廿日同盟】イタリー軍司令部發表＝

一、ギリシヤ戰線において我が軍は空軍と協力コリッツァの西南部山中にカケベキの交叉點に強力な攻撃を繰返し敵に多大の損害を與へた

一、北阿戰線において我が空軍編隊はダッシュ（シディバラニの西南方）において敵の機械化部隊を爆撃潰走せしめ空中戰にてはグロスター型敵戰鬪機六機を擊墜した、又他の編隊はアレキサンドリヤ港ラス・テン島ニフイシヤ岬（イスマラの南部）の飛行場ハマンの鐵道施設ビル・アウアニ（アッサ、マトルー東南）の兵營を空襲して多大の損害を與へた

バルカン緊迫

土、女子補助軍に動員令

【ブダペスト特電廿日發】トルコよりの情報によれば廿日トルコ政府は五十萬の女子補助軍に動員令を下した、一方ブルガリヤ各都市も連夜燈火管制を施行するなどバルカンの情勢は愈よ緊迫を加へてゐる

スロヴアキヤ通商使節モスコー到着

【モスコー廿日同盟】スロヴアキヤの訪ソ通商使節團々長ヤン・オロザク氏以下一行は廿日ミンユーネチン外國貿易人民委員部通商部長チチン、スロヴアキヤ公使を初め關係者多數の出迎裡にモスコーに到着した

小都市爆撃

【ロンドン特電廿日發】ドイツ空軍は最近イギリスのミッドランド地方の小都市に對し頻々と盲爆撃を敢行しつゝあり、他方ロンドン爆撃は稍緩和しつゝあるかに見られるが、右の戰術は明かに次の如き重要なる二の理由によるものと見られる、即ち

一、ロンドンに對する徹底的且連續的爆撃の火蓋を切るに先き立ち、まづ比較的規模の小さい生產都市を焦土と化すべく努力を集中せんとしてゐること

一、これ等の小都市に對し連續的夜間爆撃を加へることにより、イギリス側の修理工作を妨害し、いはばロンドンのセンターランドを構成してゐるこれ等諸地方の意欲を喪失せしめる

獨機五百 英本土を空襲

工業地帶潰滅に瀕す

【ベルリン特電廿日發】ドイツ空軍超重爆撃隊五百機は十九日夜クラウエルトデルツェン、フルーグバイル各將軍指揮下に英本土を空襲バーミンガムに爆撃を加へ大火災を惹起せしめると共に同地を中心とする中部イングランド工業地帶に致命的大打擊を與へた、即ち強力なる爆撃機隊は十九日夜バーミンガムを大擧空襲し兵器廠及び軍需品工場に猛爆撃を加へ數百個に上る我が戰爆機は相次いでバーミンガムを襲ひ、總計五百トン餘りの各種爆彈を投下し各所に大火災と爆發を起さしめたが、その規模はさきのコヴエントリー爆撃の際より非常に大きいものであつた

一、我が空軍はロンドン及びイングランド中部の各地の重要軍事目標に對しても空襲を敢行し、ベラム、ノリッヂ、クロムエル、その他數ケ所の飛行場を爆撃して格納庫兵舍多數に火災を起さしめ或は爆碎して大損害を與へた外リバプール、サザンプトン

英本土空襲に 獨二元帥出動

【ベルリン廿日同盟】ドイツ軍司令部發表＝一、我がケッセルリング、シュペルレ兩元帥の統率下に

二港及び英國艦隊補給のイギリス海軍基地に於いて我が空軍は英國の重要地點に有效なる爆撃を加へた

一、一方イギリス機は十九日夜我が領土に侵入文化地區その他非軍事目標に爆彈を投下した、又ベルリン襲撃を企圖したイギリス機の一部は我が強力なる防禦の砲火に阻止され撃退されたが中一機はポツダムに爆彈を投下した、但し各地とも被害はなかつた

一、同夜敵二機を擊墜したが我が方は五機を失つた

駐滿伊公使着任

【新京廿一日同盟】新駐滿イタリー公使ルクチ・ネイローニ氏は多數官民出迎へ裡に午後五時五十五分新京驛着「アジア」で着任、大和ホテルで小憩の後直ちにイタリー公使館に向つた

國家的使命達成を 第一義として進む

農振委員會幹事會で方針決定

【東京電話】朝鮮農民の更生向上に鮮る努力を續けて來た農村振興運動は愈よ國民總力運動に統合することとなり廿一日午後一時半から總督府第二會議室に農村振興委員會幹事會を開催これ迄の運動の經過と今後の方針について協議、委員會を解散し、國民總力聯盟に農村部の運動として更に擴大することになつた、總力聯盟では近く指導者委員會を開いて新な農村運動の方針を最後決定するが、今回の轉回は從來の農村振興運動が農家個々の救濟のための經濟運動だつたのに對し、朝鮮國民總力聯盟が擔ふ國家的使命達成を第一義の運動とするものであつて、農村振興運動の一元化を實現するものである

樞軸か英國か！

各國家の行く手は二つ

外務省の旨を體し獨紙強調

【ベルリン特電廿日發】廿日のドイツ外務省機關紙ディプロマティッシュ・ポリティッシェ・コレスポンデンツは三國同盟參加を大々的に取扱つてゐるが、特に歐洲諸國は何れも樞軸か英國かの何れかを選ばなければならなくなつたことを指摘し次の如く述べてゐる

あらゆる國家は樞軸國か英國か何れかに合流しなければならぬ　その以外に逃げ道はない

建艦計畫發表 米國海軍省

【ワシントン廿日同盟】アメリカ海軍は最近愈よ決定した建艦計畫の進捗に拍車をかけてゐるが、廿日海軍省發表の報告によれば所謂兩洋艦隊の艦艇の完成時期は建艦のスピードアップにより概ね十二、十五%方短縮されたといはれる、かくて目下建造中の主力艦、巡洋艦、驅逐艦及潜水艦の竣役時期は約四ケ月から七ケ月早められてゐるが、このアメリカ海軍の建艦促進工作は

一、建造各部門の基準化

二、入札を廢し交渉による契約締結

三、造船所の從業員交替時間の增加

四、民間並に海軍造船所の擴張

等によつて行はれてゐる、その結果、既に左の如き成果が期待されるに至つた

一、ブルックリン海軍工廠は三萬五千トン主力艦ノース・カロライナ號艤裝完了を豫定の一九四一年十二月から同年七月に繰上げる

一、航空母艦ホーネット號（一九〇〇〇トン）の進水は一九四二年初冬若しくはそれ以前に行はれ得る

而して建艦計畫の促進現狀は概ね左の通りである

第一　既に進水した主力艦ワシントン號（三五、〇〇〇トン）の艤裝完了は一九四二年初冬同サウス・ダコタ、インデアナ、マサチューセッツ、アラバマ（以上三五、〇〇〇トン）アイオワ・ニュージャージー（以上四五、〇〇〇トン）の各艦は何れも一九四三年中に完成の見込みが立ち又四萬五千トン級ミゾリー號ウイスコンシン號の兩艦は一九四一年中に龍骨を敷設四四年度及び四五年にそれ〴〵完成の見込みである

第二　航空母艦エセックス號及びボンムリチャード號（排水量不詳）は未だ明確に至らない、二隻と共に一九四四年中に完成の見込み

第三　巡洋艦アトランタ、ジューノー、サンデイゴ、サン・ホアン各艦は四二年クリーヴランド、コロンビヤ號の外九隻は四三年、又外の十四隻は四四年、餘りの十九隻は四五年にそれ〴〵完成の豫定である

第四　潜水艦は四一年中に十隻、四二年に三十隻、四四年に二十隻、四五年に三十九隻が逐次竣功の豫定である

第五　驅逐艦は四一年中に十七隻、四二年中に十七隻、四三年中に六十八隻、四四年中に五十八隻の竣工の豫定である

最年少者は廿七歳

地方支部常任委員 五百廿一名顏揃ふ

【東京電話】大政翼贊會の道府縣支部常務委員は全部揃ふこととなつたが、道府縣支部常務委員の總數は實に四百七十四名、地方長官四十七名、計五百二十一名に達してゐる、近衞總裁より指名される二十七府縣を最初に廿日は十四府縣、廿一日は奈良縣を最後として五府縣がそれぞれ發表され、こゝに翼贊運動實踐の地方中核體を構成する指導的役員を實際上の支部長格として直ちに支部創設の仕事を擔當し何れも本月中に支部創立、地方大會を開催して畫期的な運動を一齊に展開することとなつた、今回指名された常務委員の最年長者は秋田縣の井上廣居氏の七十六歳、最年少者は富山縣の渡邊新一氏の廿七歳で年代からいへば四十代が最も多く百七十四名で廿代は僅かに岡山の丸尾行雄氏ら二名に過ぎず之を職業別に見れば農業が第一位を占め社會的地位から見れば大概道府縣會議員が各地方共二名乃至四名を占めて第一位、次いで市町村長、農會關係者、青年指導者、在郷軍人の順となつてゐる

西園寺公容態 依然警戒狀態

【東京電話】廿一日午後四時廿分發表、西園寺公の廿一日の容態次ぎの通り

▲午前五時　體溫三十六度六分、脈搏八十、呼吸十六

▲午前九時　體溫卅六度七分、脈搏八十三、呼吸十七

▲午後三時　體溫三十七度、脈搏八十二、呼吸十七

尿の所見は前に同じ食料も又前日同樣なり餘病の併發を認めず

右發表によると體溫は前日と同樣三十七度を越えず午前五時の三十六度六分はこゝ八日間の最低體溫であつた、呼吸は前日と大差なくたゞ脈搏だけが老公の平脈より尚二十以上も多くこの狀態が十八日以來四日間續いてゐるので高齡の事とてこの點最も警戒され、勝沼博士は疲勞の恢復にあらゆる手段を盡してゐる

筋書通りの對英攻勢

洪の樞軸加盟とバルカン

ハンガリーの三國條約加盟は歐洲新秩序が今や何者も抗し得ざる歷史の方向となつたことを語つてゐる、それは情勢の赴くところ必然の結果であつて、樞軸風の吹くところ、騷々乎として樞軸色に塗り變へずには置かない、逞しくも輝かしい歐洲新秩序建設の現段階を示してゐる。

ヒトラーの電擊作戰は緒戰に見えて、その實、深謀遠慮である。

まづ　電擊戰に移る前獨ソ協定を行ひ、獨は東西兩面作戰を回避し、北歐の奪取に專念した。これは一には民力の消耗を避ける戰法であり、一つには長期戰に備へて資源地バルカンの無抵抗確保に依る兵站基地化であつた。北西の作戰が一段落を告げ、英國の孤壘に迫る今日、このことあるは當然であつて、獨伊樞軸の歐洲統一作戰は今や新しき外交的飛躍に驀進したのである。

バルカンは英佛にとつて歐洲唯一のドル箱であり、近東、印度への唯一の陸路として重要な役割を持つてゐた。一方ドイツにとつてはプロシヤ軍國主義の對象として夙にその勢威を張り、新興ドイツにとつては英米資本主義の經濟的打破を目指してナチ修正資本主義を全歐に實す試煉場であつた。これあるため、こゝを舞臺とする兩者の角逐は熾烈を極め、その間にソ聯の虎視も利眼をゆるめず。この角逐の下に小脇商國は利害を自つては各勢力に右顧左眄して紛爭を繰返し、バルカンは文字通り歐洲の火藥庫として、戰はざる前に

樞軸の攻勢は筋書通り早くもバルカンを掌中に收めんとしてゐる。その筋書の跡を辿つて見よう。

フランスの屈服はバルカンを大きく動搖させ、英米色は著しく退潮した。その傾斜が資源國ルーマニヤに現はれたのは當然だ。まづソ聯は佛獨戰最後の六月廿七日ルーマニヤに對しベッサラビヤ及ブコヴイナ北部割讓を要求實力を以て之を占領した。ルーマニヤはこの情勢の變化に依り七月一日英佛との獨立保障條約を破棄ギグルトを首相とする親獨國家主義的色彩の新内閣を作つてカロル二世は退位した。かくてその外交方針は獨伊に忠實なることを聲明、國際聯盟を脱退、英人石油從業員に退去命令、英系石油會社の沒收等を行つて英國依存の羈絆を脱した。

この情勢を見てとつたハンガリー、ブルガリヤ兩國は、獨伊を背景として猛然ルーマニヤに失地回復を要求するに至り獨伊のバルカン安定工作は愈よ軌道に乘つて來た。即ち、七月十日、イタリーとともにハンガリー首相をミュンヘンに招いて三國會議を行ひハンガリーに對して武力に依る失地回復を戒しめ、廿六日にはザルツブルグにルーマニヤ及びブルガリヤを招請、この會談でルーマニヤは洪勃兩國に對する領土割讓交渉開始を承認した。

然し、トランシルヴァニヤ割讓を繞つて洪羅國境紛爭問題は兩國の衝突となつたが、獨伊はこれを制して八月廿九日伊、洪、羅三國をウイーンに招き、公平なるバルカン安定の決意を表明した。このウイーン會談こそ獨伊バルカン安定工作の白眉であつて卅日遂にウイーン裁定成り、ハンガリーは北部トランシルヴァニヤを獲得、第一次世界大戰前の國境を

また　ブルガリヤは九月七日勃羅協定によつて南ドブルジヤ七千七百二十六平方キロを獲得、獨伊の巧妙なる外交手段はこゝに勃羅兩國の調整、一方ルーマニヤの三油田地帶即ちプレスチナ、ヤサヴ、バカの地帶にドイツ軍の平和的進駐となり、こゝにドイツは對英戰完遂の態勢を確保した。

一方　フエレンツにおいてヒトラー、ムッソリーニ獨伊兩首腦會談すると見る間に十月廿八日イタリーはギリシヤに最後通牒を發し、遂に伊希戰爭は勃發した。ギリシヤの抵抗の眞最中で獨伊の英國包圍戰まさに最後の仕上げに等しく、その間獨はブルガリヤに手を伸ばして、バルカンの明朗な安定化を策はせ、かく今後のバルカン問題はトルコに思惑を懸かれるだらう。トルコの去就はバルカン工作の最後の仕上げとして最も重要なことが注目される。即ち、これはトルコの勢力範圍に依り近東に伸びた英國の勢力を驅逐し、これによつて獨伊の最後の基地として近東を確保する意味に於て英國の息の根をとめる一撃にかけられよう。

然し　大勢の赴くところトルコの運命は既に決定的のものであり、かくて樞軸は地中海を制壓するとゝもに、近東並にアフリカへの基地を得、その得る經濟的威力を以て、近東の英國色を徹底的に新秩序の色に塗り潰すに怠りはないであらう。

而して今後のバルカンにおける經濟的工作が獨伊の手で進められ、近東諸國にソ聯が乘り出すであらうとは、先頃の獨ソ會談が有力に示唆してゐる。

空の要塞 米・英に提供

【ワシントン廿日同盟】マーシャル陸軍參謀總長は廿日新聞記者團と會見、アメリカの對英空軍援助に言及し、アメリカ陸軍は目下イギリスの注文にかゝる飛行機用エンヂンの製作優先權の代りに陸軍所有の空の要塞二十機を讓渡したと言明、更に英國への機材引渡しの狀況につき左の如く發表した

一、目下サンデイエゴのコンソリデーテッド航空機製作工場から到着中のコンソリデーテッドB廿四型十二機は英國に引渡され、二十六機の引渡しは既に去る十六日終了した

一、次に目下行はれてゐる交渉が纏まり次第更に二十機のボーイングB十七型爆撃機をイギリスに輸送されるであらう

而してこのコンソリデーテッド型は四發ボンドを搭載させる超重爆機で、ボーイング機はライト式エンヂン、コンソリデーテッド機はプラット・ホイットネイ式エンヂンを裝備してゐる

廿一日も續開 樞府全員審査會

【東京電話】樞府の第二回全員審査會は廿一日午前十時より宮中三ノ間に於て開催、原議長、鈴木副議長以下各顧問官、近衞首相、松岡外相、河田藏相、村瀬法制局長官以下各關係官出席、審査は順調に進捗、正午一旦休憩した後も審査を續行した

事務局初總會 けふ開催

【東京電話】大政翼贊會では事務局の機構も大體整備したので廿二日正午帝國ホテルに事務局の初總會を開き有馬事務總長はじめ各局部長以下全員出席、有馬事務總長より挨拶を兼ねて事務局今後の運用方針などについて種々懇談を行ふことになつた

東西南北

紀元二千六百年慶祝式典參列から歸つた鳥居京城府尹、歸る早々山田總務部長や金光財務部長等の面々を前にして府々その感激を一席喋じたが聽手の鳥府尹の顔を眺めてニヤ〳〵▲ハゝと氣がついた府尹、暫く内地に行つてゐる間にすつかり忘れてしまつてゐた國民服着用規則に引つかゝつた罰金だが、デマが一同、トップとボーイが一回づつの四十錢▲府尹がつく〴〵歎じて曰く『此の國民服の帶でもおかしいしバンドはバンドだ、こんなのをつけてゐるとまたバンドと言つてしまつて罰金だ、バンドだけは取ることにした』と飛んだ所から國民服のバンドを外すことになつたが、次に『ゴルフも何とか日本的な名稱をつけてくれないかなあ』とゴルフはやりたいし罰金は怖いし不自由を喞つてゐる【寫眞＝鳥居府尹】

待望の名篇

昭和十六年版 朝鮮年鑑 別冊附錄＝朝鮮人名錄

四六版 千餘頁 堅牢美本

半島における最高唯一の綜合百科全書といふべき『朝鮮年鑑』が愈よ發賣となりました、紀元二千六百年の佳年の記錄、新世紀の黎明を告ぐる日本新體制の理念と相貌、國民生活の新體制完遂への新法令を初め時局下半島一年の出來ごと、政治、產業、經濟、軍事、學藝等々數十項目に亙つて日常生活に必須の知識全般につき明快、懇切平易に說明して餘すところがありません

特に卷末の總督府人名錄及び別冊附錄『朝鮮人名錄』は何人にも參考となる寶玉篇です、時節柄紙不足にて部數に制限があります、お早く京日販賣店及び全國各書店にてお買求め下さい（定價一圓二十錢、送料二十一錢）

いよ〳〵發賣！

—京城日報社發行—

灘銘酒 澤之鶴

灘・石崎合資會社

京城府南大門通り二 增田三郎商店 電本（2）二五三番

青少年諸君！光榮ある官吏となり興亞の聖業に貢獻せよ

普通文官講義

本講義で輝く官界へ進出！

今入會せば一年内に行政官 裁判所書記に

本會は創立廿八年の經驗に基き小學卒業一年以内の獨學で、毎年各地で施行の各種文官試驗に七、八割の合格者を出して居るがそれ等の諸君は何れも日滿支の各地官公署に採用されて國務を執掌、輝かしき日夕を送つてゐる。榮達を望む青少年諸君は直ちに本會に來れ！

成功早き半島普文征服へ！

朝鮮總督府は毎年八月、京城・大邱・全州・平壤・咸興の五箇所で普通試驗を施行する。昨年は十八歳の女子會員も合格直ちに採用されたが、本年も亦全合格者の七割に達する合格會員を出した。滿鮮の青少年諸君は此の定評ある本會講義錄に學び同試驗を征服せられよ！殊に本月からは今夏八月施行の同普文問題模範答案を例示して特別指導す。今が入會の絶好期！

★此の際本新聞名を記入の上見本請求者には

秋季會員募集

講義内容・合格記の新聞 見本と受驗界 二點進呈

本年も各地文官試驗に素晴しき成績

年々夥しき普文合格者を出す本會は、本年も臺灣・山形・朝鮮各普文及山口裁書試驗に全合格者の七割を會員で占めたが、この合格率は正に通信教育界に於ける驚異的成績である。殊に右試驗には何れも十七、十八歳の最年少合格者多數を出し此等合格者が本會に寄せる感激の謝狀は日々山積の有樣である。

前年の合格者は全部就職

今や聖戰四年の建設時代を迎へて銃後國内の諸政は素より、新大陸經營の爲め、新體制下にある官界は資格ある少壯官吏をどしどし採用する。此の時運に乘じて、前年度各種文官試驗合格の會員は、全部就職、といふ劃期的成績を示した。

高文にも一擧に八會友合格！

岩田松太郎君　仁井田哲也君　吉在千治君　佐藤正一君　平原卓蔵君　庄司耕三君　岡崎永璘君　金

年々高文合格者を出す本會は上記の如く一擧に八名の合格者を出す、といふ壓倒的成績を示し、通信教育界に萬丈の氣を吐いたが、來る十二月八日、八君の功業を讃えて盛大なる「表彰祝賀會」を開催、名譽賞を授與する。

東京市澁谷區明治神宮表參道

通信大學 日本法制學會

振替東京二三四五六番・電話青山（四六六六）番

書道

受驗にも就職にもまづ筆蹟

講師 吉田苞竹　高塚竹堂　松本芳翠　山野紅蘭 外諸先生

受驗にも就職にも能筆な人は何時もわかりませぬ。上掲の諸先生は現代書道界一流の大家で諸先生が各自筆手本と相俟つて指導……

内容見本進呈

東京市澁谷區……　現代書道講習會

社説 ハンガリーの參加

今回ハンガリーが日獨伊三國條約に參加したことはかねて豫想されてゐた處ではあつたが、三國と志向を同じうし、世界の新秩序建設といふ共通の大理想に共鳴する第三國參加の嚆矢として洵に重大なる意義をもつものである。さらに同國の參加が三國條約の目的とするところを一層効果あらしめ、且つまた日獨伊樞軸の歐洲及び大東亞における地位を強化せしむるところ多大なるものあるは云ふまでもない。特に我が日本としてはかゝる意味は別として、沂來頓に深厚を加へつゝあつた兩國の親交關係を態に、今後一層增進するものとして慶びに堪へない。

◇

三國がハンガリーの參加を認めたのは、同條約の精神的基礎の上に立つたことは勿論で、卽ち日獨伊以外の第三國において世界新秩序建設の目標に理解共鳴し、條約の目的達成に向つて同樣の努力と協力を惜まざるものに對してはこれを盟邦の列に加へるといふことを示唆せる條約の條文に基いて之を容認したものであつて、ハンガリーが敢然總つて參加した意圖も勿論條約の眞標に共鳴した結果に外ならぬ。ハンガリーの近世史を繙くまでもなく、ハンガリーの過去、現在における國際的立場を知るならば今回の參加は寧ろ當然の歸結といふべきであらう。ハンガリーは第一次歐洲大戰以前から獨墺の有力なる市場として、對獨關係は非常に密接なるものがあつた。されば同大戰に於て獨墺と行動を共にせる結果敗戰國として、戰後一九一九年のトリアノン條約によつてユーゴースラヴィヤその他へ、約七割の領土割讓と、六割二分の人口を隣接諸國に分割せられ、さらに軍備に大制限を加へられた。爾來ハンガリーの外交は國境改正と失地回復の要求を中核として行はれ、機會あるごとにこの屈辱的不平等條約の改正打破に血の滲むやうな努力を續けつゝあつた。されば今回歐洲國際情勢の大變動を機に三國樞軸に參加し、新秩序の建設に敢然挺身したのも畢竟するに永來佛等の聯合國側が加へたる重壓に對する反撥とみるべく、この點獨伊と軌を同一にするわけで、三國と同樣熱心なる現狀打破國であつた。然もカトリック教國として反共主義を國是とし、昭和十四年二月には防共協定にも參加してをり、これが今回三國同盟に參加するに至つた偶然でない所以である。されば之によつて觀る英國側の大打擊も、實に英國自身がその責任を負ふべきは勿論である。

◇

ハンガリーと日本の關係は元來ハンガリーは東方民族たるマヂヤール人の國家で、その文化は西歐と東洋文化との混合しまた同化をなしてゐるが東洋的文化が多分に遺存し、依然もまた東方的祖國心に燃いといはれる。かくの如く民族的には日本に對して親近感を示してゐるが、政治的にもヴエルサイユ平和會議の際同國の國境制定に當つて帝國代表が示した公正なる態度を多とし、日本人に對して特別の好意を抱いてゐる。昭和十三年十一月には日本との間に文化協定が締結され、同十四年一月には滿洲國を承認した。現在は日本との政治關係の緊密化に鑑み、帝國はその首都に公使館を置いてゐるのである。我れらは今回の樞軸參加を契機として日本との友好關係が一層緊密化し、從來不振であつた貿易關係の如きも一層增進するに至るべくみられるが、かゝる意味からしても双手をあげて今回同國の參加を歡迎し、その協力に多大の期待をかけるものである。

産業組織の再編成 官民の理解と協力
日本商議總會 建議案を可決

【東京電話】日本商工會議所第十三回定期總會は前日に引續き廿一日東京會館に開催、前日の會議で委員附託となつた十九議案につき委員長より經過報告あり、總會に附議した結果いづれも委員會の決定通り承認、これが實行に關しては會頭一任と決定した、而して議事中主なるものは左の如し

一、中小商工業者の轉失業對策に關する件

一、商業士氣振興、人心明朗化に關する件

一、國民貿易組織と北支輸入統制に關する件

一、經濟道德に關する件

一、經濟新體制に關する件

なほ前日付託された産業組織再編成に關する件は左の如く正式決定、關係當局に對し建議することゝなつた

建議 政府に於かれては最近産業組織の再編成に關する立案をなし、目下審議中なるやに仄聞す、吾人もとより經濟新體制に關し政府との緊密なる協調を希望し自ら實践しつゝあるものなるが、産業組織の微妙、且つ複雑なる現状に鑑み、これが立案に當りては元分愼重を期せられるの要あり、加之本問題は官民の充分なる理解と協力とにより所期の目的を達成し得べきものなりと信ず、依つて政府は速かに全國の重要經濟團體に…その内容を…諮問せられんことを望む

基本的方策

一、現下の轉失業問題は單なる社會問題にあらず高度國防國家の完成を目標とする産業の再編成國土計畫に基く産業の地域的配置計畫に以上に關聯する勞力及び技術の再分配などの計畫を基礎として解決すべきものなるが故に先づ以上に關する根本方針を確立し、要轉業者及び失業者收容の方向を闡明し業者をしてその向ふべきところと現實の事態とを充分認識せしめること

二、右基本計畫に從ひ中小商工業者を收容し得べき業種を檢め且つ原料資材技術その他の關係上可能の限度に於て轉業せしめ、且つその失業者を收容する方針とし轉換の困難なる場合に於ては單純なる企業の合同整理は統制理念より急激に失業者を生ぜしむるが如きことを極力回避すること

(以下「希望する五題」の欄の左に續く)

その完成のため轉失業を餘儀なくせらるゝ中小商工業者に對しては徹底的にこれが對策を講ずる必要あるを以て相當巨額の資金を用意し大規模なる施設をなすこと

四、新體制運動に伴ふ各種政策の方針を闡明すると共に企業合同による業界の整理に當りては合同後における安定の見透しを明かにし、且つ整理合同と併行して轉業者に對する轉失業對策を實施すること

五、經濟統制に當つては經濟の關係を充分に考慮し、生産統制、配給統制、消費統制、價格統制若くは配給機構の整備統制等の間に充分なる調整を保ち徒らに轉失業者を出さゞるやう注意すること

六、産業人口その他の大都市集中の弊を避け尠くも土地、資材、勞力及び技術の高度利用を圖り且つ國土計畫を確立し工業の地方分散を圖ることは最も緊要なるが本計畫項目の一として、必ず中小商工業の再配置を考慮すること

七、高度國防國家經濟の樹立に必要なる限り中小商工業者に對し或程度計畫的に國家政策をも加味すること

具體的施設

一、要轉業部門に於ける經營者並に從業員の轉業訓練を行ひ、急轉換の方面を指示し、これが轉業を要するものより順次轉換の方面を指示し、これが轉業を指導すること

二、商工組合及び國體をして組合員及び從業員の移籍制その他必要なる施設を行はしめ、これ等組合、又は國體自體にても轉失業對策を樹立する場合失業者の轉業及び就職を斡旋する機關を指導をなさしむること

三、目下政府に於て企畫中の訓練所、指導所及び國體に於ける轉業指導所は極力これを擴大して急速實施を圖ると共に設備を増加し且つ全國必要の地に廣く分散せしめること

四、右指導所及び訓練所の設置は多年商工會議所、その他との事務に經驗を積みたる商工會議所、その他との設置の充分連繫を保たしめ同業者及び事務當者についても時局指導の機關として商工會議所、會社等を利用すること

五、訓練中の業者の家計扶助に關しては出來る限り業者の生活の實情に適應せしむること

六、更生金庫の運營に關しては商工組合其の他關係方面の經驗を極力活用して手續の簡易迅速をはかり要轉業者の手持商品及び設備の資金化並に資産の整理を圖ること

七、中小企業者の時局産業方面への轉業については技術指導又は金融などの措置を講ずるのみならず特に轉業に必要なる資材の供給並に運營に必要なる便宜をはかること

八、失業を餘儀なくせらるゝ業者はこれを可及的に官公吏に採用する途を拓くか、又は統制組合事務に從事せしめ以て官民一體化に寄與すると共に中小商工業者の經驗を活用すること

九、中小商工業者の南方移住を保護獎勵すると共に國防關係に當つても實情に即し中小商工業者移植の方途を立つること

假定論は避けよ 小林商相所見を披瀝

【東京電話】日本商工會議所の定例總會は廿日午後五時半より丸ノ内クラブに開催、小林商相は中日商會頭より政府の經濟政策に關する質問に對し左の如き所見を述べた

財界においては政府の經濟政策に關し種々に推測し、一部に相當疑念を抱き、種々批判する向もあるが、本問題は現實未決定のことであり、假定の上に立つ論議は嚴に避けて貰ひたい、同時に自分としてはあくまで經濟の實情に即應してやるつもりである

……一律に統制を行ふことは實際問題として出來ない、また業種のことについては總て現地の事情に依り考へなければならぬ、今後は總ての輸出品が相當重要なる企業の形態となる……商品の輸出は主として中小企業の生産にかゝるものであり中小企業の地位は重大であることを認識し……これを整理するが如き考へは持つてゐない

轉失業對策 建議案

【東京電話】中小商工業者轉失業問題の重大性に鑑み、政府では對策に萬全を期し、過般これに關する次に示す轉失業對策を樹立し、今次に於ける轉失業者の多數輩出されることに對し中小商工業者大會で確認された建議案が鋭意進められるが、我國の中小商工業の特殊性を有する……産業報國會中央本部結成式の…日本商工會議所においても廿一日の兩日に亘つて開催された定期總會で右對策に關する建議案が多數提出されたので、廿一日の本會議で右を一括建議として附議、決日本商工會議所常議員會案を中…

商業報國會中央本部結成式

【東京電話】新體制の戰士の職域運動として商業報國運動を全國に展開しようと誕生した商業報國會中央本部の結成式は商業組合中央會、日本商工會議所、日本實業組合聯合會、日本百貨店組合、大日本商工會、日本貿易振興會の代表約六百名參集、廿一日午後一時から丸ノ内會館で開催、結成經過報告について發起の經緯を發表、一同宣言を朗讀し、行ひ小林商相起つて激勵の告辭を述べ、それより安井内相金光厚相に代り大政翼贊會有馬事務總長等の祝辭あり宣言を決議して萬歳を三唱、午後四時散會した

陳新上海市長初登廳＝電送

英佛に手足をもぎ取られ 去勢國の極印
泰國外交史を覗く

英米兩國の泰國に對する軍事協定説について外電は相當刺戟的なニュースを傳へてをり、更に事實、泰國は十萬の兵を動員して佛印泰國境メコン河流域に沿ふチャンタブリ、アラン地方で衝突したとの現地報道があり東亞の一角に謎然たる小バルカンが現出した感がある、泰國が佛印に要求する失地回復の目標たるラオス地方は安南、カンボヂヤと共に泰國にとつて戰略的には必要缺くべからざるものでなくとも宿命的な希望の地である

そもそも安南、カンボヂヤ地方は歐洲勢力の君臨しなかつた十六世紀までは各王國に屬した土侯が互に鎬を削つて戰國時代を永年に亘つて續けてをり、その虛に乘じて當時の大國たるシャム國がこれ等王侯と干戈を交へてメコン河流域を遙かに越えて小王國の上に君臨してゐたものである、然るに十六世紀に入つて和蘭が逸早く現在の蘭印を領有するところとなるや當時の歐洲先進國は競つて植民地獲得に狂奔し始め、血みどろの爭奪戰が行はれた結果、一千八百八十八年フランスは先づ安南を手中に納め漸次トンキン、交趾支那とその勢力を伸ばし遂に同年メコン河までは安南、カンボヂヤの宗主權地なりとの理由で侵略し來つたが一方ビルマから虎視眈々たる態度で佛本國の侵略政策を見守つてゐたイギリスがこれを見逃す筈はなく、シャム國に友好的援助を與へる名目の下に佛の要求を拒んだ

かくてシャムそのものより、背後にある英國の頑硬態度に一度は鉾をおさめた佛國は千八百九十三年に至るや豫てから整備中の軍備が成つたので同年七月メコン河に軍艦を進めて同河を封鎖すると同時に、七月七日を期限として、メコン河東地域の割讓、金三百萬フランの賠償金をシャムに要求した、シャム側は前回の例もあることとて英國の支援を過信して、これに回答を與へなかつたので遂に佛國の侵略口實となり、首都バンコック近くまで蹂躙される結果を招いた

英國の外交的支援を期待してゐたシャムも事此處に至つては已むを得ず講和に應ぜざるを得ない窮地に陷り同年十月講和條約として

一、メコン河東地域並に河上諸島を讓渡する

一、大湖、メコン河以西二十里以内に於ける要塞を築かざること

一、金三百萬フランを支拂ふこと

といふ屈辱的な條約を締結せしめられた、その後、シャム征服を完了した佛國は鋒を向つて凡ゆる機會に侵略的態度に出た佛國と、ビルマから虎視その勢力範圍を窺ふ英國とは拮抗するに至り……

……その間に外交上の紛爭が絶えなかつたが、資本主義國同士だけに妥協點を見出し、千八百九十六年には泰國を埒外に置いて、東は佛、西は英といふ勢力範圍の協定をなし、千九百四年には英佛協商なるものが成立してシャムは現在の如き手足をもぎとられた去勢國の極印を捺されてしまつたのである

……

滿業の增資新株 權利落取扱方法

【大阪電話】滿業では來る十二月一日現在の乙種株主(一般民間株)十株に對し日立製作所株三株を割當てることになつてゐるので大阪株式取引所では權利落取扱方法を左の如く決定した

一、權利落取扱ひの最終日は來る廿五日とす

二、代用株に對し割當る株式數は入札の方法により處分する

三、入札期日は廿五日午前十時…各當日代用株を有する場合は、商議員會に於て價格を決定する

四、廿六日前場より權利落にて賣買する

滿洲國政府特殊會社の機能刷新を企圖す
各社の動向注目さる

【新京二十日同盟】政府は國内外の新情勢に即應して、特殊會社機能刷新要綱を決定、能率增進、事業及び政策面に會社間及び事業別重複主義の整理の三大方針を中心として、特殊會社の機能刷新の立案を急いでゐたが、近く各會社と協力して右方針に即する具體案の作成を急いでゐたが、この理大體成案を得るに至つたので近く企劃所に於て綜合審議の上本月中には愈々正式決定するものと見られる、現在豫想される各種機能刷新の方向は大體左の如きものである

基礎産業 滿業子會社 現下の時局に即應し重工業部門の急速なる發展を期する觀點から業種の整理統合をはかり、同系統の關係者社の整理統合を圖る、滿洲炭礦、滿洲輕金屬等に對しては各種……

電業 去る六月の減價値上げによる電力統制への改組に對應し電業では一部經營關係の資金の合理化の面から各種綜合化を圖るため經營の統合化を行つたが、一般料金はそのまゝとし、特殊經營の合理化實施を研究中である……

滿鐵 ……從來の特殊會社として從來行はれた事業の延長を期するものとし、從つて今後は總ての方面に於て協力することになるものと見られる

日滿商事 昨年十一月機構改革を行ひ、また同じく一月更に改革を見たが、本社取扱品の一部が重要建設資材である關係から本社の使命は今後一層重大なるものといふべく、資材統制の强化に伴ひ合理的配給と統制の徹底が強く要望されるので、現地配給機構の整備と相俟つて現地配給機構の擴充強化に重點が置かれるものとみられる

…九月廿一日の期日を迎へ、四月社は内部には相當の問題を孕んでをり、今後情勢の變化に對し現地配給網の整備を中心とする改革は適宜行はれるものとみられる

月間經濟 鮮銀調査(一)

鮮銀調査による十月中の京城金融經濟の槪況左の如し

米 本年は天候に惠まれず作柄懸念せられ、所謂十一月三日現在の第一回收穫豫想高發表を見た、卽ち内地六三、一一九千石(前年比一〇、九八七千石減)にして前年に比し、内地は五、八〇六千石減、朝鮮は六、六三三千石增加、内地の收穫高が意外に少く…

粟 朝鮮輸移入雜穀中央配給組合は、食糧政策に重大なる使命を果し本月末を以て解散することになつたが、本月は入荷なく閑散裡に推移

相場(九、一八圓値)朝粉(赤)…六圓三五、二等(二等)六圓七〇、立つ見込である

大豆 新大豆の入荷は道內配給組合に一任せられ、一般業者の取扱は禁ぜられ、從つて道配で買上げの大豆は道内需要に振向け餘剩の分は本府の指示により内地へ移出する事に決定

▲相場(公定價格)三圓七八

肥料 入荷、荏荷共に皆無の狀態で閑散裡に越月

▲相場(公定價格)三五圓四八…▲相場(公定價格)硫安(十貫)三圓九六 過燐酸石灰(十貫)一圓六九

小麥 出廻り一巡に米の收穫期なるため、取引は閑散裡に越月した

相場(九、一八價格)三圓四〇

小麥粉 本府の統制に依り各道に道配給協會を設き、中央には全鮮配給統制協會を結成、機構の整備一段落を告げ、早速本月より實施する事となつた、豫て希望された内地粉の移入も十、十一二ケ月間に約一千五萬袋の移入實現し實物の入荷は多少遅れるにしても需給關係の緩和に役立つ見込である

京城に於ける麥類公定價格

品名	生産者販賣價格	業者販賣價格	小賣價格
大麥	一五圓七六	一七圓一六	
裸麥	二四圓九四	二六圓五五	

品名	製粉者工場販賣價格	業者賣價格	小賣價格	單價
押麥	……	……	……	……
丸麥	……	……	……	……

麥 南鮮よりの供給により漸く配給されるる現狀であるが、その餘力潤澤でなく、内地よりの麥は米とのバーターとしても内地の實情に照らし、迎底出來得ざる狀態と考へられ從來勵行された米麥混食には適宜に對策を講ずる必要が切迫するに至つた

▲相場(公定價格)七分搗米四二圓五〇(卸賣)四四圓(小賣)並玄米(四等)四〇圓八四、籾(三等)一二錢三

本府の公定價格は從來配給上甚敷とされたる卸し小賣價格の公定價格を發表し十一月一日より實施した

國民會議派首腦 ケール氏逮捕さる

【ボンベイ廿一日同盟】印度國民會議派の鬪士として名高い前ボンベイ州國民會議派執行部員ガンガドハル・ケールは廿一日反英運動の罪で逮捕された、恐らく今回の逮捕は國會の國民會議派運動參加を反對に關係あるものと見られてゐる、ケール氏は一八八八年生れ本年五十三歳、ボンベイ大學卒業、印度國民會議派の錚々たる人士として國民會議派に重きをなし一九三七年選擧で印度立法議會議員に選擧され今日に至

配給關係機關

生必會社 昨年末の時局會議を機會として設立した、國防、保安、特殊調整等の目的を以て一元的統制を行ふ……統制機構の整備が要請され、從つて配給機構の擴充と機能の强化につき要望せられ、このため本社の事業としての機能を一層擴充するものと見られる……

希望する五題

◇……一大緊張を要する秋に、自家用の自動車が無ければ用の足せない連中が多數居住してゐると云ふことはどんなものだらう『ガソリン』の一滴は血の一滴なりといふ、眞に然らば其の使用を全國的に此際斷乎として著侈的の行爲を目して叛逆なる第五列的行動と解してゐる

◇……其二は、雀の巣は日本人らしくないから止めたがよい、昂然として街頭に出で反抗的優越を味はつてゐるといふに至つては鼻つまみものだ、不服從の標本である、美風良俗の阻礙者だ

◇……其の三はラヂオで知らせる山火事警報である、これは百害あつて一利なし、眠つた惡魔を呼びだすやうなもので、不安と危惧を私は何時も感じてゐる、效果のあるものでないから速かに止めてもらひたい

◇……其の四は、馬匹の國家資源としての重要性が漸次認識せらて來たことは慶賀の現象であるが、街頭に苦惱を感じつゝ黙々として働いてゐる馬匹の絢んと多いことだらう、之が取締保護する指導機關を早く組織して資源の確保に努力してもらひたい、この機關は朝鮮に於ては總督府これを置き馬匹に關する一切の飼養管理權を把握して、官廳はもとより個人の管理に至るまで監視するところの權威ある強力なる機關でなければならぬ、一番大事なことが拔きになつてゐるから有能馬を早際に導いてゐる

◇……其の五は、都市の淨潔であること、衛生的であることが、今のやうでは百年河淸を待つの類だから具體策を決する識者の大奮發を希望する

◇……社會層の下底には眞實が多い、日標のおき場を考へて仕事をやると手ぬかりが少いのである(希望生)

〔無言台〕本欄への投稿は十五字詰五十行以内・掲載の採否不問・原稿は返却せず・投稿には住所氏名明記のこと

工事入札メモ

結果 ◇京城營繕事務所 仟浦八等官舍新築其他工事(一回最低一萬四千六百八十圓三井組、二回最低一萬三千九百八十圓三井組、示談決定一萬三千六百圓三井組)平山七八等官舍新築其他工事(一回最低一萬九千圓三井組、二回最低一萬八千五百圓三井組、示談決定一萬七千七百圓三井組)一山八等官舍新築其他工事(一回最低一萬八千圓大洋土木二回最低一萬七千八百圓大洋土木示談決定一萬六千九百圓大洋土木)汶山八等官舍新築其他工事(一回最低一萬七千圓大洋土木二回最低一萬七千圓大洋土木示談決定一萬六千五百圓大洋土木)一山前に汶山官舍 地築其他工事(一回最低三千百五十圓大洋土木、二回最低三千圓大洋土木示談決定二千七百八十圓大洋土木)

◇釜山鐵道事務所 新安外二ケ所驛本屋新築其他工事(一回最低七萬四千圓森田組、二回最低七萬二千六百圓森田組、示談決定六萬九千四百卅圓森田組)

◇元山鐵道事務所 元山驛製氷室新築工事(落札六千五百七十圓二十錢梅田市次郎)福溪官舍電燈新設工事(一回最低二千六百九十圓田村秀雄、二回二千七百圓田村秀雄示談決定二千五百五十圓田村秀雄)元山貨物取扱所電燈新設其他工事(落札三千八百九十圓宇野民藏)咸興驛配電線路增設其他工事(特命一回三千九十圓宇野民藏、特命決定三千七十圓宇野民藏)

夕刊後の市況

◇……朝取實物引來値 朝運五四圓〇 小林鑛業五四圓五 朝鐵二新一六圓八 朝工新二九圓 六一三〇圓〇 殖銀七一圓五 北鮮石油四三圓 兩畜繁五一圓五 東白丁新一九圓〇 日鐵六五圓〇 東電五六圓六 日立製作新二七圓五五 大同鑛(鋼?)六三圓九 菊根鑛山三四圓〇 德川來高三、八〇〇

◇……横濱生糸大引 十一月限 一五七 十二月限 一五六八 一月限 一五六八 二月限 一五六二 三月限 一五六二 四月限 ―

放射線

【北支】…天津では、和定食十圓お晝前一膳廿五錢、うどん一杯七十錢、コーヒー、紅茶卅錢

【熊本】…八代市制施行、祝賀會盛況(廿一、廿二兩日)

【大分】…物資難地獄緩和のため學生の自轉車運動が勃興しつゝある折柄、大分縣の警官も座席遠慮は勿論、混雜時刻の電車やバスへは割込まぬことにしてゐる

【兵庫】…神戸市神戸區北野町鮎田鯖平氏が邸宅の一部を提供して邦人二世の教育機關〃北野寮〃を新設する、來春四月開校

【大阪】…大阪市大正區南恩加島町に三階建の明朗なアパートを建て、住宅に惠まれぬ半島同胞の憩ひの家を與へる、工費十萬圓

【愛知】…名古屋遞信局管内電話交換局では本來の交換事務以外の利用に應じないことになつた

【長野】…熊谷飛行學校上田分教所教官鈴木淑宿中尉は、野生の鶯でも廿三時間以内に鳴かすといふ鶯鳴かせの名人

【東京】…〃君が代〃奉唱は一回が慣例となつてゐたが、十日の式典と十一日の奉祝會では一回だけ奉唱された、今後は、いづれもこれに倣ふことゝなる模樣

【福岡】…合津若松市馬場下板橋森澤うめのさん(三)が女の四ツ兒を生んだが四日目の十九日までに亡くなつてしまつた

【秋田】…大館署ではお巡りさんが警用の新調り、人夫賃白五十圓を浮かしださうな

中央公論 十二月號

文化政策論 三木清

文化の配給と消費 今野武雄
新秩序國際法の基本的性格 藤澤親雄
新經濟制度及び新産業の移植 土屋喬雄

日ソ經濟提携の可能性 淺田萬壽雄
歐洲戰爭とコミンテルン 山本愛三郎
アメリカ資本主義の解剖 飯田清三
大統領選擧後の米極東政策 聽濤克巳
極東に於ける白人の將來 パール・バック

滿洲國と協和會 尾崎秀實
議會革新と議會局 妙法寺三郎
革新政治と森恪 山浦貫一
新體制と農村婦人 住井すゑ子
『耶蘇會士日本通信』から(日本科學の前夜) 矢島祐利
ビルマルート爆擊記 間直顯

國民生活と産業再編成 太田正孝・帆足計 對談

動くバルカン★を觀て來て★
東亞共榮圈の外廓(イラク) 隈部種樹
湧き上る親しみ(イラン) 中山祥一
トウーラン運動(ハンガリア・ユーゴスラビア) 井上庚二郎
『トルコの父』アタツルク(トルコ・ギリシヤ) 武富敏彦
内亂の傷痕(スペイン) 横山正幸

現代醫學の改新について 澤井哲二
國民協同住宅の構想 圖師嘉彦
放送新体制への要望 宮原誠一
新劇再生の問題 長田秀雄

小說 ふるさと 富澤有爲男
小說 嶺 寒川光太郎

松岡映丘(本朝畫人傳) 村松梢風
晩年の渡邊華山 杉浦冷石
流木(東京開港の五) 長谷川時雨
文學の三十年 宇野浩二
文學の原則(文藝時評) 窪川鶴次郎

適材 ―岸田國士氏に寄す 高村光太郎

岸田國士・島木健作 對談

(詩)草野心平 (詩)高橋新吉
(歌)前川佐美雄 (歌)村野次郎
(句)大野林火 (句)富安風生(?)
(時評)紀元二千六百年 (時評)坂田八平郎

輝く驛傳競走
全國の精鋭を動員

第十一回明治神宮國民大會の大きい一部門として擧行される神武天皇御東遷の御順路、宮崎神宮―橿原神宮二千キロ區間を結ぶ宮崎畝傍間驛傳競走は愈國の待望裡にいよ〳〵廿五日に迎へるこの意義深い催しは全國道府縣並に朝鮮、台灣、樺太、滿洲、關東州の各代表より成る地區對抗制によるもので紀元二千六百年を奉祝し、國民體育の振興に寄與するところは至大である

競走は各地區別に朝鮮台灣をはじめ東北(北海道)樺太、青森、岩手、宮城、秋田、山形、福島、關東(茨城、栃木、群馬、埼玉、千葉、東京、神奈川、山梨)中部(岐阜、靜岡、愛知、新潟、富山、石川、福井、長野)近畿(滋賀、京都、大阪、奈良、兵庫、和歌山、三重)中國、四國(鳥取、島根、岡山、廣島、山口、德島、香川、愛媛、高知)九州(福岡、佐賀、長崎、熊本、大分、宮崎、鹿兒島、沖繩)滿洲(滿洲、關東州)の八團體の參加で行はれるのであるが一地區の人員は廿名となつてゐる 福岡、愛知、大阪、東京、北海道からは各四名、京都、兵庫からは各三名、その他の縣からは各二名、朝鮮、滿洲は各十二名台灣、關東州は各六名を選出、右の方法によつて各地區から十八名が選出され他の二名は地區內關係者が合議のうへ各自が選拔して計廿名としてゐるが、これ等は同一府縣に繼續して三ケ月以上の在住者、年齡に制限を設けず、中等、高專、大學の生徒學生以外の一般社會人であるところに大會の意義はなほ深い 全區間を十日間、九十八區間に分けて各地區とも廿人の選手の中から毎日の區間數に應じて選手を出し、例へば九區間の際は九人の選手によつて各區間を中繼ぎ、十二區の際は十二人の選手が出場のわけで、一人の選手が七回以上は出られないのである、スタートは毎日同時に行ふが毎日の所要時間を累算、最も少いものが優勝、また各區間の成績により、區間優勝者をも表彰される、注意を要すべきことは、落伍者を生じた場合はその地點から他選手をして代走せしめることが出來得るが、このときは二人の所要時間を合計し、それに廿分を加へることになつてゐる

大會は廿七日午前八時出發、十日間に亘つて一區間平均約十キロ強、九十八區間を相繼いで力走、橿原神宮到着は十二月六日の午後一時豫定、到着後は橿原神宮に參拜、奉獻植樹の嚴かな儀式をあげてのち野外公會堂で閉會式を行ふ、また大會に先立ち參加全員は廿五日霧島神宮に參拜して奉獻植樹、高千穗峰に登攀したうへ、更に狹野神社に參拜、心身を淨め、廿六日は選手、役員の結團式と宮崎神宮において大會開會式を擧行して大會の前途を莊嚴に飾る、八紘台の全地區代表選手と役員及び區間は左の通り

▲代表役員、選手

◇朝鮮(臺灣) ▲選手 朝倉元、南昇龍、朝山慶一、鶴岡碩、金振煥、武本栄植、梁仟得、宮崎久助、佐藤八郎、松平永煥、吳昌洛、木本在天、金道楨(以上朝鮮)ラケナモ、西崎幸一、日高武夫、小野利雄、オリオル、別所和雄、藤原頼▲團長 山本喜多(朝鮮)▲副團長 村橋巨三▲監督 阿部國明(朝鮮)▲役員 髙橋文市

◇九州 ▲選手 小柳岩雄、川口俊夫、橋本伊勢雄、大久保茂木、成富正道、下村信義、藤川常雄、江副作次、河原正芳、日高義任、古川犬八、牙山幸太郎、桝田君義、後藤利嘉、宮崎彰市、室木勝義、前田川活、山口次雄、横田繁、須崎忠義▲團長 渡邊力雄▲副團長 西園昌吉▲監督 古賀吉造▲役員 山口德太郎、貞松傳治、古川義三郎、恒吉久夫、生野勇、忠武傳四郎、諏訪彌太郎

◇中國、四國 ▲選手 坂本長一、吉田文重、細川清、水下美雄、山根豐藏、大坂清市、吉田總、片山吉一、三村賢治、宮伯金雄、西村文夫、秋本寶雄、河邊喜三郎、森寶安夫、大師翻雄、柏井光彥、富士幸明、伊吹福一、小林一郎、野坂榮市▲團長 青山正文▲副團長 澤村武一▲監督 高橋喜一郎▲役員 田中武夫、園山鎭雄、海部惠一郎、津福伴行、久留初一、中澤兵吉、村上正明、小口爲之介、谷口忠彥

◇近畿 ▲選手 井阪信勝、川上峰雄、長尾義男、高木作次郎、平山茂松、藪野源次、山本喜太郎、姜石宗、澤田松之助、細谷武夫、寒藤禪、乾圭許、橋本誠一、齋藤貞美、田中健三、池田好夫、森川安總、水野隆司、宮本忠一、坂本武男▲團長 佐竹信夫▲副團長 吉田清▲監督 楢崎正雄▲役員 西山武次、木村伊勢榮、谷田憲二郎、藤田卯夫、高屋卯助、屋城壯太郎、中川太郎

◇中部 ▲選手 奈良岡健三、北原廣次、西田知秋、野村清治、水野正好、伊藤茂、岩田重夫、本山武士、今村勝、岡田一、佐藤田雄、爲田勝美、平井正二、野村秀吉、鈴木利男、青木貞郎、松山留市、赤野定夫、增田眞一、西澤円壽▲團長 加藤英吉▲副團長 畠山勇三▲監督 西田長次郎▲役員 加治千二、小野廣中、杉村喜久治、川村英勇、山崎久雄、岩月喜明、堅一佐八郎、柱田勝松

◇關東 ▲選手 田中秀雄、加藤藤太、渡邊寶、秋場安太、白井和夫、桑山健司、立石操、伊藤致三、廣松貞吉、二見敏雄、田口久雄、佐藤武夫、橋本吉太郎、加藤嘉平、丸山市郎、五十嵐近吉、常松衛、藤沼光晴、窪田萬照、山本清治▲團長 竹內八郎▲副團長 佐藤秀三郎▲監督 宇野勝房▲役員 松木鐵太郎、竹田徳二、鷲澤幹、萩野保治、橫山清三郎、宮脇常作、宇野勝房

◇東北 ▲選手 小島勇次郎、大野正雄、星野清、仁保幾、宮城正明、佐藤彌作、三橋銀之永、横山榮太郎、村山庄吉、村山八郎、河田康雄、阿部慶吉、青木滋、長谷川清、高橋清、佐藤政次郎、本間秀雄、江良武五郎、權瀨繁一、坂元三郎▲團長 山本讓延▲副團長 鈴木精一▲監督 小林武夫▲役員 重內一龍、長島操、冨田彥三郎、赤井喜佐

◇滿洲 ▲選手 千布清、方賀河上夫、村吉五郎、德安力雄、梅崎正一、松本弘、阿部健三、野原義、阿部豐志、中村粂造、林藤一、劉佐卿、李喜紀、朴宗卿、瀨口聰、富永輝一、杉山祐安、赤堀敏夫、市川直太郎、松井二郎、齋藤幸次▲團長 桑原英治▲副團長 宮畑虎彥▲監督 小數賀源一郎▲役員 廣長夫、木內清、池崎正木、松島勝城、高須賀雄

◇區間 ▲第一日宮崎神宮―延岡驛(九一・四キロ九區)▲第二日延岡驛―別府市(一三六・二キロ十二區)▲第三日別府市―門司驛(一二三キロ十二區)▲第四日下關驛―德山市(一〇八・七キロ十三區)▲第五日德山市―廣島縣廳(一〇〇キロ十一區)▲第六日廣島縣廳―尾道驛(八九キロ八區)▲第七日尾道驛―岡山市(八七・七キロ九區)▲第八日岡山市―姫路練兵場(八五・五キロ八區)▲第九日姫路練兵場―大阪城大手前(九二・三キロ十區)▲第十日大阪城大手前―橿原神宮(四一・二キロ六區)

奉祝驛傳競走に輝く聖恩旗
發着起點で嚴かに奉拜

【東京電話】紀元二千六百年奉祝第十一回明治神宮國民體育大會宮崎橿原神宮間驛傳競走の開閉會式には國民大會のシンボールたる聖恩旗が奉ぜられる、更に大會期間中は沿道十日間の出發着點九十八ケ所にも奉ぜられることに決定、聖恩旗は、驛走出發點において全選手の奉送の裡に直ちに列車で繼送、到着點に同じ繼走到着點に奉拜されることゝなつた、なほ聖恩旗は厚生省施設課小川圖その他に護衞されて來る二十三日午前十時半東京驛發の列車で宮崎に向ふことゝなつた

扶餘で勤勞奉仕

【大田】國民總力扶餘郡聯盟員七十七名は聖地扶餘へ十七日の日曜日を聖汗の一日を過ごし郡民を感激させてゐる、定刻九時前全員整列扶山を出發、十時扶餘着揃つて扶餘神宮に參拜して一日の無事奉仕を祈願なし扶餘神宮御造營地の地ならし作業を始め午後三時迄勤勞の尊き汗を流して奉仕の感激に胸ふるはせながら一同歸郡した

俯國者らの運動會

【大邱】刑務所では同所在留者中成績優秀なものを主として二十三日の新嘗祭日を卜し同所構內で運動會を開催することに決定、準備中である

高齡者と遺家族を招待

京城三坂愛國班聯盟では廿三日午後一時から三坂小學校講堂に町內居住七十歳以上の高齡者と應召、出征遺家族たちを招待慰安會を開く

登校 特選第二席 古林清方

なくなつた獨善
審査總評 河野琴舟

七百餘點の多數にも不拘す從來見る如き不健康な獨善的軟弱風が影をひそめ新體制に相應しい傾向の多くなつた事は私共審査にあたつた者の期待を十分滿足させてくれました、この様に內容的に一躍して來た事は喜ばしき事でありますが、蓋殼を脱した新しい體制下最初のことゝて折角着想は好くともその扱ひになれぬため凡作に終つた作品の多かつたことは將來多くの研究練磨の餘地があります、題材は勝れた物を選びながらも習俗的觀察の鈍いもの他人の作風をそのまゝまねた様な作も見受けられました

着想 を借りる事は好いが全く同じ様ではいけない、藝術は總べて我々日常生活の中からあふれたものでなければ他人を動かす程の迫力はないものと思ひます、新しい體制と理想に向つて全國民が邁進せんとする秋半島寫眞人が從來の傾向を一擲して新體制下に新しく發足しようと云ふ氣運が全會員の畫面に盛り上つて居る事は我寫壇の將來に大きな期待がかけられると思ひます、何時の場合もそうですが是れからは特に觀察の鋭さを以て國防上社會敎上の事等十分考慮して製作には常に瞬間的閃めきを失はぬ様有つて欲しいと思ひます

技術的方面にはそれ程の變化進展は見受けられないと思ひます材料不足、質の低下等にも起因する事ながら全部が同一色調に仕上げられて、個人展をいくつも見る様な感がしました、彼様に顯著される人々が一步調に有ることは半面に半島寫壇は技術的に沈滯して居る樣に思はれ、少し淋しく感じました、指定の寫法や既製のMQを其のまゝ使用する丈でなく、それに少しの手

加減 をして傷展プロムカリの追加等に因つて內容のより好き表現を研究する事は新體制下我々に與へられた試煉であり亦義務であるとも云へませう、

最近本紙の報ずる所に因りますと、半島に本部支所支部を持つ文化團體、社會事業團體を統合して總力聯盟の傘下に歸一せしめこれを通じて日本の理想を半島上下國民層に呼びかけ國民の自覺を普及宣傳せしめようと云ふことであります、此の後我々寫眞人は趣味として個人的な事に終始されず、大乘的見地より新體制に順應して切實に時局を認識し互に自肅自戒今後に對する本聯盟の活發な運動の進展に期待して準備を忘れず專ら時代にそうた寫眞藝術に邁進されるやう望みます

“銃後第二國民を對象”
特選第二席 古林清方

非常時局に際し今更寫眞などと一應は考へられますが長期戰時體制下にある我々銃後國民は健全なる趣味性の涵養によつて健實なる心身も養はれるのであると信じます

寫壇も新體制に即應しあらゆる角度より再檢討されつゝありますので銃後第二國民を對象として製作しようと日頃心懸けてゐました、或る朝氣の向くまゝに近所の師範附屬小學校へ出掛けた折の一枚が『登校』であります、測らずも特選におされお恥しき次第です、苦心といふ程でもありませんが、最後の仕上げに相當骨を折つたつもりであります、今後も新體制下の寫壇人としての務めを果さんと思ふ次第であります

“學園の平和”
特選第二席について 山澤審査員

よく整つた、そつのない穏かな繪である、朝陽を浴びて登校する二人の子供のポーズは如何にも自然であり、朝の靜けさが畫面に溢れてゐて氣持ちがよい、まだ早いと見えて二人三人ぼつぼつ登校する學園の平和な情景であり[illegible]である

兩代表を補充
奉祝驛傳競爭

奉祝驛傳競爭への半島代表のうち伯林オリムピックマラソン選手南昇龍君(鐵道)元明大選手佐藤八郎(總督府)兩君は勤務の都合で辭退したのでそれに代り協會では第十回明治神宮大會マラソン優勝者吳東裕君(鐵道)新鋭李鋼錄君(鐵道)の兩君を補充して強化、必勝を期して廿一日一行と共に出發した

主婦之友 十二月號

家庭經濟の新體制號

肺炎の健康食療法 栗山發一 (肺炎の家庭看護法と發表)

温かい汁物と煮込料理の作方 (御飯にもパンにも向く料理十七種)

お誕生から學齡までの新育兒法

宮本三郎從軍画帖 (陸軍畫家として從軍した畫伯が新中國の明朗な建設面を描いた北支陣だより)

朝鮮最初の金鵄勳章 李仁錫上等兵の遺族訪問 (朝鮮最初の金鵄勳章に輝く若き半島の志願兵李仁錫上等兵の遺族弔問。老母と妻子の健氣さに泣いて綴つた熱涙記。)

波騷ぐ太平洋を語る海軍將校の座談會

國防國家建設と主婦の責任座談會

模範子寶家庭訪問 川島順平 近藤日出造

農村作家の臨時記者探訪 日本一の小作農夫婦 和田傳 / 婦人の力で更生した村 伊藤永之介

妻の幸福 竹田敏彥 (和子の指輪事件はどうなつたでせうか。本號大波瀾。)

熱狂小說 未亡人 吉屋信子
評判小說 結婚指輪 小島政二郎
人氣小說 太陽先生 獅子文六
青春小說 曉の合唱 石坂洋次郎
感激小說 白衣の天使 鈴木彥次郎
明朗小說 隣組結婚 川島順平
現地手記 野戰病院 大嶽康子
母性愛感激小說當選發表

懸賞當選 新體制下の模範家計
價格統制食料品の上手な買方
表彰遺兒の感激座談會
減收を盛返した兼業の實驗 (酒屋が運送屋を 大工がアパート兼業成功)
支那難民の母日本婦人の獻身座談會 (楠本安子、山岸多嘉子外五名の婦人出席)

特輯 冬の家庭藥の作方七十四種 (▲風邪 ▲咳嗽 ▲扁桃腺炎 ▲百日咳 ▲ぜんそく ▲神經痛 ▲リウマチス ▲冷性 ▲痔 ▲火傷 ▲しもやけ ▲ひゞ あかぎれ ▲腹痛など冬の病氣の家庭藥七十四種。藥不足のこの冬はこの附録があれば安心です。)

新案 目方買ひ計算早見表 (どんな主婦な目方でも直ぐ計算できる新案目方買ひ早見表。お臺所必携)

新式 金銀絲漆絲衣類の更生法

附録特別 十二月のお惣菜献立
愛國運動 家庭愛國機獻金募集

汪精衛 尾崎士郎 (新支那の英雄汪精衛夫妻が重慶脫出後新政府を樹立するまでの血淚史。巨匠尾崎士郎氏の熱血篇)

▲健康生活(石川武美) ▲佛印と蘭印(下村海南) ▲(科學漫畫)最新兵器 ▲經濟煖房の新工夫くらべ ▲椿油の簡單な取方祕訣

國民生活の指導雜誌

勅令で制定 新體制附録 國民服の作方

中田先生 右は通常服 左は儀禮服 (一着で兼用)

大日本國民服協會理事 被服協會被服刷新委員 中田虎一先生發表

家庭で出來る

平常服でも儀禮服でも事務服でもこれ一着で間に合ふ勅令で制定された國民服の甲號・乙號一切の仕立方

大特色 ①ワイシャツやカラーやネクタイがいらぬので大經濟。②平常服や事務服や旅行服や國防服として理想的です。③儀禮章を佩用すれば儀禮服となり諸儀式に着られます。④少し加工すれば軍服になり國家に御奉公ができます。⑤甲號、乙號の上衣、中衣、袴、戰闘帽の作方も發表。⑥チヨツキが要らぬから仕立が簡單に手縫で出來ます。勅令制定のもの以外は國民服として認められません。專門家も大急ぎ御用意ください。宮內技師中田虎一先生の特別御發表で大評判です。

懸賞募集 少國民標準服 一等厚生大臣賞 副賞五百圓公債 (男見用、女見用各一名) 詳細『主婦之友』十二月號 後援 厚生省 文部省 被服協會 大日本國民服協會

型紙つき 實物大 新生靴下と靴下カヴァーの作方

二色特輯 實用防寒物の新案作方集

定價六十錢 (送料六錢) 東京神田 主婦之友社 振替東京一八〇番 (半年三円八十錢・一年七円五十錢)

かくて化膿性疾患の化學療法は完壁化した!!

化膿の病原たる淋菌、連鎖狀球菌、葡萄狀球菌等の各種球菌を衝き、これを撲滅するズルフォンアミド劑は、その發見以來既に數年、幾多の研究段階的製品の簇出をみたが、眞に人体の解毒機能に即應する化學構造の發見合成によつて、その副作用を最少に減弱せしめ、その治療効果を最大に增強せしめ得たものは實にレギオンの出現にほかならない。

レギオン の卑なる短期內服によつて、上記病源体を絶滅する強力なる化學物質が絶えず血中に循環し、あらゆる化膿患部を、的確に、迅速に、根本的に治癒せしめ、しかも副作用のおそれがない。レギオンこそは在來のものと化學構造の異なつた、最も進步した化學療法劑である。

【包裝定價】錠劑(一錠中〇・五) 二〇錠 五〇錠 一〇〇錠 五〇〇錠 粉末、注射劑あり

レギオン錠

適應症
急性並に慢性淋疾
副睾丸炎・軟性下疳
齒槽膿漏・齒齦炎
婦人科疾患
丹毒・面疔・面皰
感冒・扁桃腺炎
中耳炎等

製造發賣元 大日本製藥株式會社 本店 大阪市道修町 支店 東京市本町

中鮮京日
京畿道通信網
仁川支局(電話三五七番) 水原支局(同 三三六番) 井邑支局(同 四一五番) 水原支局(同 三二一番) 長湍、汶山、江華、驪州、平澤、廣州、始興、安城 各通信部

空の妙技に應へる 仁川府民の旗の波
報國號の命名式明後日に迫る

【仁川】全府民待望の報國仁川號の命名式は愈よあと二日に迫り、廿四日の午後二時廿分ころには仁川府が命名式に臨んで飛行し、仁川上空に飛來し高等飛行を行ふが、府では飛行の妙技に對し感謝の意をあらはすべく計畫してゐるので、當日參觀する府民は日の丸の手旗を準備し待機するやう希望してゐる

前に適當に集合せしめて作業を行はしめ、小學校兒童は學校當局に一任し適宜實施させることになつたが、冬季は土運工事の如きは一切出來ないので作業は神社、神祠の清掃その他簡易なるものを選ばしめる方針である

七萬開城府民の ゴム靴に全責任
統制小賣商組合創立

【開城】府勸業課ではさきに道令によつて定められた府内のゴム靴販賣人千五名を廿日午後一時から府会議室に招致してゴム靴統制小賣商組合創立總會を開催、組合長、副組合長各一名、理事、監事各二名を選舉、こゝに七萬府民のゴム靴需要に對しては全責任を持つことになつた、なほ役員及び組合員は左の通り

西本町吳成鎭▲北本町吳聖煥▲南本町(監事)鄭慶福▲同金昌會▲北本町(理事)金敬鎬▲觀音町朴鎭承▲大平町李聖福▲東本町(理事)沈在鎬▲南本町馬龍煥▲同朱壽根▲同(副組合長)黃明煥▲同李相福▲太平町金寶元▲同(監事)久保田礦之助▲德岩町池應萬

接客業者に映畫で衛生思想普及

【開城】嚴格な取締の目から洩れてゐる花柳病はじめ各種傳染性惡疾病は一向に盡きるところを知らず、銃後保健衛生上寒心に堪へぬものがある實情に鑑み、警察當局衛生係では十九日午前十時から開城座に業者はじめ料理屋、飲食店、接客婦、理髪業者約六百名を招致し衛生思想普及の映畫會を催して、目前にまざくと銀幕を通して普及した

古新聞を賣って獻金

【仁川】公立記念幼稚園々兒及び職員一同は古新聞の賣却代及び小遣錢を節約して廿日朝鮮防空器材費として朝鮮軍部に寄託した、なほ仁川高女では廿一日各十四圓十錢、計廿八圓廿錢を獻金した

勇士の父獻金

【仁川】今時聖戰下に名譽の戰死を遂げた府内宮町出身陸軍中尉故曾田孝德氏の嚴父德次郎氏は今回故孝德氏の府民葬が執行されるにあたり、廿一日五十圓を軍事部に二百圓を國防費に獻金した

鑛山にも新體制
經營者に實踐を强調

【春川】道内の鑛山從業員及びその家族は實に萬を超過してゐるので、これが人的指導、精神啓發の如何は國民總力運動の效力發揮に多大の影響を與へるので、道では各鑛山に呼びかけ從業員精神指導に積極的善處せしめ、時局を再認識せしめると共に資源愛護、勤勞報國を涵養し新體制下に積極的協力せしめるやう鑛山主に命じ左の事項を斷行實施せしめることになつた

一、時局認識の强化徹底(一)聖戰目的の認識の徹底を圖ること(二)巡回講演會、座談會、紙芝居等開催すること(三)出征將兵の勞苦を偲び生業に精勵すると共に困苦缺乏に耐ゆること

二、鑛業報國の認識の普及(一)聖戰目的達成上地下資源の開發の急務なる所以を再認識すること(二)競技會、講習會等を行ひ能率の增進を圖ること(三)災害豫防に最善の努力を致し人的資源の滅耗又は生産能力の低下を防止すること(四)作業能率優秀又は無事故愛國班(又は個人)に對して表彰の方途を講ずること

三、貯蓄獎勵 貯蓄增加目標額(道知事より指示ありたる額、又は鑛山に於て樹立したる額)は必ず之を達成するやう凡ゆる方途を講ずること

四、資源愛護(一)機械器具類の取扱に注意し破損又は故障を防止すること(二)鑛業用物資の節約と回收の勵行(三)代用品使用の勵行

五、社會風潮の更張(一)愛國日の實施=(イ)申合せ事項の決定と反省(ロ)各自禁酒禁煙其の他隣保の克己生活の勵行(二)宮城遙拜(每朝ラヂオを通し又は各所在所にて行ふこと)(三)敬神觀念の養成、敬神思想の鼓吹、神社神祠參拜の勵行なすこと(四)勤勞奉公道路、下水の清掃其他の勤勞作業、廢品回收等の奉仕作業を盛にすること(五)婚喪祭に伴ふ弊風の打破(儀式を簡略にして實素にすること、慶弔に伴ふ贈答の廢止)(六)時間の勵行(七)國語生活(國語講習會の普及)

糴一叺に一圓
共販に郡で天引貯金

【江華】糴の共同販賣は郡內各部落國民總力聯盟に愛國班を單位に供出分量を設定、既に共販は始まつてゐるが、糴一叺に對して天引貯金として一圓を差引いて糴代金を拂ふことになつてゐる、これは食糧確保を期すると共に報國貯蓄を奬勵する一石二鳥の方針で貯蓄目標額達成無難とみられてゐる

備荒貯穀に力瘤

【沃川】昨年未曾有の旱魃で六千五百八十四石を罹災窮民に貸付備荒貯穀本來の使命を遺憾なく完うし食糧國策に貢獻した備荒貯穀、沃川郡では更に本秋糴收穫期を控へ一戸一石の目標を樹立して去る十八日より二十二日までをこれが督勵期間に定め郡社會敎化係では岩永係長を初め兩敎化主事以下全係員が各面を分擔、昨年貸付の回收と同時に本年增收五千八十四石合計一萬一千六百六十八石の絶對實行督勵に大童である、これで管下一萬一千六百六十八戸に一石の割當となり各面の本年新規實行目標は次の通りであるが、昨年これが貸付を受けた者は悉く當局に深く感謝してゐるが、一般農民も無言實行するものと見られる、なほ各郡收穫高は左の如し

沃川七六三石▲東二一五〇石▲安南一四四石▲安內二一三石▲靑城一、二九六石▲靑山七一〇石▲伊院七二一石▲郡西一八九石▲郡北八九八石

臨津上流の發電
村岡技師等實測開始

【伊川】邑內から約四粁の地點にある開上里を流れる臨津江上流の水力發電工事は遞信局電氣課で數次に亘り技術員を派遣し基本調査を行つたが更に十五日村岡技師以下九名の技術員を來伊し實測に着手したので、いよく起工近しと觀測されてゐる

噂の美人斬らる

【伊川】郡水山面下川里に噂の美人である金貞子(二〇)と稱する酒賣女に思ひを寄せた同里朴晩植(三〇)は二ヶ月ばかり前から入り浸り相當の大金を使つて數回に亘つて情交を迫つたが、頑として應せないので、無理心中を企て朝鮮式懷小刀をにして十五日夜同人方に侵入し酒を飲み十二時頃になつてまたも情交を迫つたが、應じないのでかねて用意した小刀で女の咽喉部に斬りつけ、自分も咽喉部を切り無理心中を圖つたが何れも重體であるが、なほ生命は取止める模樣であるが、これは美貌がかもした笑へぬナンセンスである

再び古巢へ
旅館荒し擧る

【新義州】更生を誓つて刑務所から出所したばかりの男がまたも窃盜を働いて警察署に擧げられたものがある、府內梅枝町七ノ木村某を置いて住所不定の老仁植(三〇)は窃盜前科二犯の肩書を着せられて去る四月卅日出所したが、五月初旬ごろから府內七軒の旅館に無錢で投宿、投宿客の物品を窃取したほか洋服を窃取する金を竊取したほか數十回に及び金額にしてこと實に約三千圓に上つてゐたものだが、十九日府內敷島町附近を徘徊中惡運盡きて新義州署員に捕へられた

平壤に五小校

【平壤】府政の伸展に伴ふ平壤府の初等校擴充は着々進捗、明十六年度までに五校の新設を實現することになつた、そのうち最も注目されてゐた東平壤の新設要施設に附屬すべき小學校の建築は鍾路に新築第一敎育部會に關することになつた、この他新設小學校、城北小學校、大同小學校、第二鍾林小學校(何れも第一敎育部會)合計五校を約百萬圓の工費で敷設し新築することになつた

郷軍聯合分會査閲

【新義州】郷軍新義州聯合分會では二十一日午前九時から公會堂で伊原大佐を查閱官として管下各五會の査閲を實施

金組評議會

【江華】江華金組では十九日午後三時から同事務所で評議會を開催、同組合諸事業を檢討午後六時散會

警防團檢閲

【江華】郡內十三ケ面警防團檢閲は來る廿六日から十二月十五日までに完了の豫定

人の動き

▲大島理一郎氏(朝鮮郵船社長)秋葉開城署長令息

【開城】商業學校長秋葉勝之氏令息榮一君は道立開城醫院に入院加療中、十九日午後四時死去、享年十九、廿日午後四時北本町淨土宗で告別式執行、更めて郷里で本葬を營む

▲大島理一郎氏(開豐郡勸業課長)着任挨拶のため廿日本社開城支局來訪

▲金谷範濟氏(新義朝鮮産金會長)株式會社出張所長)同上

シネマと演藝

受館【仁川】廿四日まで▲東亞映畫社製作 朴英熙原作、安夕影監督「志願兵」▲メトロ社『白星ジーグフエルド』ウイリアム・ポウエル、マーナ・ロイ、ルイズ・レイナー主演▲新興東京映畫『花嫁の喧嘩』上山草人、平井岐代子、若原雅夫主演▲日本、朝映ニュース

江華糧穀配組
今月末頃結成

【江華】郡では食糧の確保と配給の圓滑を期するため郡に米穀配給の萬全を期して來たが、今後米穀及び雜穀の賣買は勿論、配給を一層徹底化するため江華糧穀配給組合を結成することになり、今月末ごろ結成式を擧行する豫定であるが、これに伴ひ既に販賣配給統制組合は自然解消をみるわけである、今後は當分郡内外搬出も徹底的に回避することになつたが、機構の整頓に伴ひ食糧の統制は全面的に强化され、各方面ではこの機構發足に關心を寄せてゐる

中等校の勤勞奉仕
冬季休暇にも實施

【春川】道學務課では道内初中等學校生徒をして銃後國民、國防精神の錬成を涵養すべく、毎年夏季休暇を利用して勤勞報國作業を實施せしめて非常な好成績をあげてゐるに鑑み、今後冬季休暇にも適宜行ひ努め、來る冬季休暇にも適宜勤勞作業を實施せしめ、非常時下

仁川神社新嘗祭

【仁川】仁川神社新嘗祭の儀は京畿道知事指名供進使として參向、廿三日午前十一時から神社々殿において執行される

たゞ有難さで一杯
永井仁川府尹、式典參列の感想

【仁川】光輝ある紀元二千六百年奉祝式典に參列した永井府尹は廿日午後三時卅五分仁川驛着の歸任したが、當日の感激を左の如く語つた

當日の式典では何も考へられずたゞ有難さで一ぱいだつた、宿へかへつて初めて種々のことが頭に浮んできたが、國家が長く續き、その式典も外國でもあるにはあるだらうが、日本のやうに萬世一系の天皇を戴き奉る國家たる國は外國にはなく全く有難い極みである、式典の光輝は日本の縮圖であり君民和樂といふことがはつきりと現れてゐる、當日は全く天皇晴朗で飛行にも絶好の日和であるにも拘らず、聖戰下四年の今日、何等敵機の脅威も感ずることなく、かくも盛大な式典をあげ得られることは、如何に日本の實力が偉大であるかを物語るものであつて誠に心强く喜ばしい限りであつた

"一族一門の光榮"
松宮中樞院參議謹話

【江西】聖紀の式典に參列の光榮を得て無上の感激をいだいて歸邑した中樞院參議松宮晉康氏は往訪の記者に次の如く感激に滿ちた感想を語つた

この度曠古に輝く皇紀二千六百年奉祝式典に參列するの光榮に浴しましたことは一族一門の光榮と名譽で聖紀の御代に日本國民として生れた有難さをしみじみと感じ一層忠誠を誓うて已まざる次第であります、氣遣はれた天候も式典當日は雲一つ無い日本晴の絶好式典日和で滿洲、支那その他諸國の人々が參列し會場は嚴肅壯重そのものでしたおそれ多くも咫尺の間に御英姿を拜し奉り又玉音朗々と勅語を賜る刹那全く感激に胸打たれ感涙がほゝを濡したのです、同十一日の祝典には五萬の奉祝の參列者と共に君臣和樂の一大饗宴に參加する光榮を辱うし誠に恐懼感激に堪へませんでした、今後はこの感激と光榮を深く肝に銘じ時局下皇室の御榮を念じ奉り滅私報國職域奉公の誠を盡すべく一層の努力を强めたのであります

火魔を防げ
黃海道の防火デー

【海州】道警察部では來る十二月一日防火デーに際し道內擧つて防火宣傳をなすべく種々計畫してゐるが、海州、沙里院、兼二浦等人家密集の都市では耐火材を利用した建物に對し模範防火建築をなす外ビラ、ポスター等を配布して大々的に防火宣傳をする一方、同日には道内各郡の警防事業に功勞ある者を表彰することになつたが、表彰される者の氏名左の通り

▲海州近藤二三、松都貞元、李鐘郁、關勇夫根▲殷栗富村在福▲載寧横森謹藏、仲義次郎▲瑞興清水元成▲金川安本萬壽▲延白胡命天▲信川信吉誠三郎▲兼二浦千葉美兵▲豐州金森清光

タイル工場等
平壤の火事三件

【平壤】火災季節に入り平壤府内に十九日から廿日朝の一夜に三件の火災が起り、消防署員、警防團は大活躍した

◇その一……十九日夜十時三十分ごろ府內上水口里一九四ノ二金承鎬方から發火、同十一時五分鎭火損害二千五百餘圓、原因は煙突の不完備から

◇その二……廿日午前一時十四分府內將進里三五六朝鮮タイル工業會社から發火、同一時頃事務室を全燒、同二時半鎭火、損害約二萬二千圓、原因取調べ中、十萬圓の火災保險に加入してあつた

◇その三……廿日午前六時十二分ごろ府內慶昌里千字路附近李觀錫方から發火、家屋を燒き同七時ごろ鎭火、損害僅少、乞食の焚火から

木商組總會

【新義州】新義州木商組合では廿一日商工會議所で役員會を開き、廿二日開催の臨時總會の諸事項を協議したが、總會では同業者四十四名參集裡に木材統制朝鮮聯合會の經過報告並に今後の對策等を提出、審議決定する

醫生講習會

【開城】警察署衛生係では去る十八日から三日間、道衛生課長平醫師、立石道立開城醫院長を講師として管下の醫生に對し講習會を開催

新體制の總力運動
會社、工場等にも聯盟を結成
江原道聯盟で强化策

【春川】道では新體制に基づき從來の精動運動を國民總力運動に改組去る一日から强力なる實踐を期して發足したが、實業團體等團體も進んでこれに參加し國民總力の昂揚に積極的協力の要あるに鑑み、道内の各種實業團體等團體に呼びかけ聯盟規約準則及び結成要領等により國民總力聯盟に改組するとと共に未だこれが組織なき向に對しては至急組織せしめ戰時國民生活體制を確立して滅私奉公の實を顯揚することに萬全を期してゐる、その結成要領は左の通り

聯盟の結成(イ)會社工場鑛山、大商店(百貨店其他)等にして聯盟結成のものは可成速かに各種聯盟を結成すること

(ロ)名稱は『國民總力〇〇(團體名)聯盟』とすること

(ロ)聯盟內に課、係其他適當の單位に依る愛國班を設くること、愛國班は課、係名を附するも可、又第一愛國班、第二愛國班とするも可なること(ハ)支店、支社、支場等は(イ)及び(ロ)に依り別に聯盟及愛國班を結成すること(ニ)勤勞報國隊は一面愛國班たること

連絡(イ)以上の聯盟は加盟聯盟と常に密接なる連絡を保つこと、聯盟には聯係事務擔任の責任者を定め右連絡に任ぜしむること(ロ)本社、本店等に於ては支社、支店等と國民總力事務に關し連絡を保つこと(ハ)聯盟役員會及道聯盟主催の講習會、懇談會其他の會合には聯盟事務擔當職員を出來得る限り出席せしむること

施設及訓練(イ)聯盟はその所屬愛國班員に對し國民總力運動普及の施設を講ずると共に(ロ)聯盟は所屬愛國班員をして各其の家庭に國民總力運動の徒入を圖ること(ハ)聯盟は其の組織を利用して國民訓練の實を擧げると共に第一の災害防止等を有組織を行ふこと(ニ)聯盟及び所屬愛國班は新体制の下の盛か他の集合に列ること(ホ)加盟聯盟大會其他適宜の方法に依り(ヘ)各聯盟は相互に示されたる實踐事項等は率先實行すること

江原道聯盟總會
來月五日開催に決定

【春川】國民總力江原道聯盟總會は本府よりの臨時會議の日程未定から延期してゐたが、十九日本府より指令に基づき十二月五日國民總力朝鮮聯盟總裁南總督臨席して開催することに決定、道國民總力課では目下その準備を急いでゐる

重役會

【江華】窯業株式會社では廿五日重役會を開き、事業擴張に伴ふ增資に對する協議を行ふ

郷軍訓練

【江華】在郷軍人分會では廿二日午前十時から警察署庭で郷軍訓練を行ふ

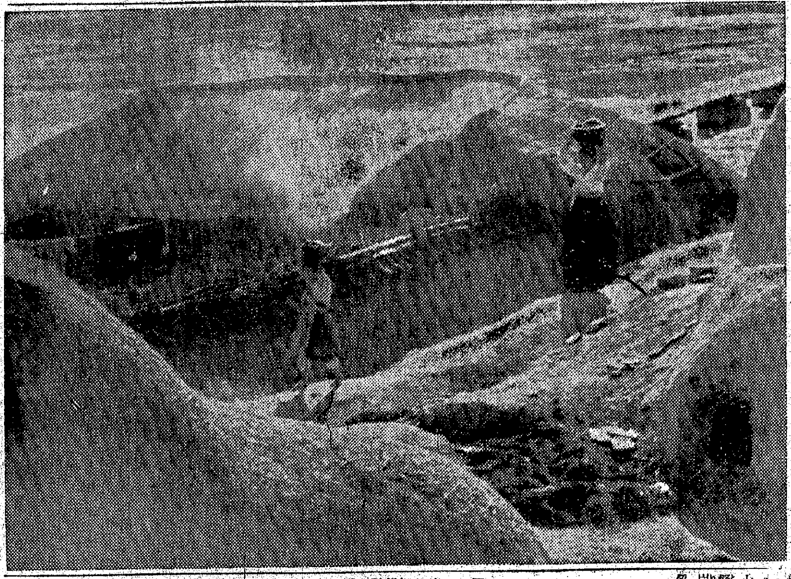

初霜柱をふんで……(初冬の朝)郊外所見

慢性胃腸障碍

ビタミンB₂複合體(コンプレックス)の缺乏が多くの胃腸疾患の誘因をなす事は、既に醫界の常識である。從つて、最近はこの種の患者に對し、專門醫家はビタミンB₂複合體を好んで投與し、好結果を收めつゝあり。

牛肝臟及び米糠より抽出

せる理研ビタス錠は、一錠中に〇・三瓩の高單位にして濃厚なるフラビン並びにB_6以下のV・B_2群を豊富に含有し且つ消化吸收頗る良好なるため、衰弱せる胃腸に負擔を與へる事なく、新陳代謝作用を旺盛にすると共に、胃腸を整調して、その機能を活潑ならしめ、食慾を昂進し、榮養を補給し、全身の抵抗力を增强して胃腸疾患の回復を速かならしむるのが特長である。

適應症

結核、肋膜炎、虛弱腺病體質、ペラグラ、舌炎、貧血、慢性潰瘍性大腸炎、他慢性胃腸疾患、酒害・糖分過食の害等のV・B_2複合體缺乏症の治療に著効を奏す

代理店 京城 新井藥房 清津 新井藥房

財團法人 理化學研究所製品

理研ビタス錠

一〇〇錠 二・五〇
三〇〇錠 七・〇〇
九〇〇錠 二〇・〇〇
藥店にあり

商業及法人登記公告

[illegible]

清津地方法院

商業登記公告

[illegible]

南海出張所

朝鮮郵船定期

◎仁川より 青島・上海への最捷路

[illegible]

朝鮮郵船株式會社 代表電話(2)本局 四一九五番

日本海汽船出帆

[illegible]

夕刊 京城日報

專賣特許 ヨーチール スフ入絹保强劑

三國の力を信じ 新秩序建設に貢献
同盟參加洪コムミユニケ發表

【ウイーン廿日同盟】ハンガリー政府は日獨伊三國同盟參加に際し二十日午後長文のコムミユニケを以て政府の立場を左の如く闡明した

日獨伊三國同盟締結の目的は戰爭のこれ以上の擴大防止及び可及的速かに恒久且正當なる平和を回復するにあり、これ等の強國は目下新秩序建設のため眞劍な闘爭を行ひつゝあるが、新秩序建設は人類の發展を圖り繁榮を招來せしめるものである、ハンガリーは過去二十年間不正なるパリ平和條約によつて打ちのめされてゐたが、獨伊兩國の援助を得てトリアノン條約の無血修正に成功し、平和裡にその領土、條項を變更するに至つたのである、

獨伊二強國が歐洲史の上に諒解と理性の政策の時代を開拓したことは延ては日本との間に三國同盟にまで發展したのであり、ハンガリー政府はベルリン三國同盟の第五條を特に滿足を以て歡迎するものである、又ハンガリー政府は三國の力を信じて己れの力に相應して戰爭の絶滅並に東南歐のよりよき、より幸福な政治的經濟的新秩序の建設に貢献せんとして三國同盟に加入したのである

洪の同盟參加と樞軸の見解
無血の新秩序建設 更に過般のウイーン裁定で

獨 【ベルリン廿日同盟】獨外務當局は二十日ハンガリーの三國同盟參加の意義につき左の如く語つた

三國條約の目的は戰爭の擴大を防止し、これに對する不落の防壁を築くにあり、三國同盟の目標は軍事的手段によると外交的方法を採るとを問はず三國各々の生存圏に新秩序を建設し、新秩序圏内にある各民族の福祉を增進するにある、今回ハンガリーがバルカン諸國中第一に率先三國條約に加したのはヴエルサイユ、トリアノン兩條約の犧牲者たるハンガリーに對し獨伊が終始好意と共に支持を與へて來たによつて流血を見ずして失地回復をなさしめた事實から見て當然説明されることであり、これによつてハンガリーの新秩序建設に積極的に協力することゝなららう、ハンガリーのソ聯に對する善隣關係も今回の條約參加により改めて確認された

樞軸外交の成功

伊 【ローマ特電二十日發】ハンガリーの日獨伊同盟加入は戰時新秩序建設のための外交の成功を物語るものである、スペインは結局參戰すべきものであるが、然しドイツ政府としては現在即時參戰はこれを要求してゐないといはれる、それはイギリス側の大陸侵略の拠点たるスペインであり、各種物資を補給することが必要であるからである、このためには獨伊兩國はジブラルタルの攻略を戰略的に回避してゐるからである

イタリー獨國防軍司令部にバドリオ伊參謀總長の會談はこの點につき決定的意義をもつものであるが、從來獨伊兩國の間には統一的政治指導は存在してゐたものゝ、兩國軍隊における實際的協力の下に戰爭指導に關する相互協議は全く行はれなかつた、然し最近においてイタリー空軍機が英本土空襲に參加して以來兩國間における統一的戰爭指導は何等か協議され、これにより獨伊兩國の對戰新政策に一段の進歩を示し新段階を劃するに至つた

他方獨ソ關係については過般のモロトフソ聯外務人民委員の訪獨によりベルリン會談において近東及びトルコ問題に觸れなかつたと傳へられてゐるが、當地消息通筋ではソ聯に對してイギリスとの相互援助條約の廢棄を餘り手ひどくなく要求することであらうとしてゐる、かくて獨伊の企圖する戰時歐洲新秩序建設の努力は着々その效果を收め、一大外交攻勢が展開される

天皇、皇后兩陛下 けふ宮城に還幸啓

【東京電話】天皇、皇后兩陛下には十六日以來葉山御用邸に御滯在中であらせられたが二十一日義宮殿下、清宮殿下御同伴宮城に還御あらせられた 天皇陛下には軍裝御服を召され大勲位副章御佩用、百武侍從長御陪乘 皇后陛下には保科女官長御陪乘申上げ、松平宮相、木戸内府以下側近奉仕者御同列、鹵簿自動車にて午後一時五十分葉山御用邸御出門、逗子驛にて御先着の義宮殿下、清宮殿下と御共に御召列車に召され、同二時五分御發車、同三時五分東京驛に御着車あらせられた、高松宮同妃兩殿下御先導申上げ、一旦松ノ間に入御皇太后陛下御使大谷大夫の奉迎を受けさせられたが 兩陛下には天機麗しく御鹵簿自動車にて二重橋正門から宮城に還御あらせられた、なほ義宮殿下、清宮殿下にも御鹵簿について東京驛御發、宮城に御歸還遊ばされた

南總督歸任 紀元二千六百年記念式典に參列、歸途日本海を經て十七日清津に上陸、爾來一週間にわたり咸鏡南北兩道の産業、經濟建設狀況を視察中だつた南總督は二十一日午前七時六分京城驛着、近衞秘書官、戸之内、大野秘書官を帶同して元氣で歸城した 驛頭には大野政務總監を初め三橋警務、鹽原學務各局長、軍官民多數の出迎へがあつた【寫眞＝歸任した南總督】

地方遞信局の設置 愈よ卅日から實現
山田遞信局長歸任談

紀元二千六百年記念式典參列並に事務打合せのため東上中であつた山田遞信局長は廿一日朝歸城、同日午前十一時半から記者團と會見、鴨綠江流筏問題、遞信局業務擴張に伴ふ地方遞信局設置等について左の談話をなしたが、いよ／＼懸案の地方遞信局は十一月卅日から釜山、元山、平壤、京城の四個所に實現を見ることになつた

×××

鴨綠江流筏に關する件は日本の權威者を集めて十二日開催された鴨綠江堰堤技術專門委員會において本流筏路を原案通りに可決をみた鴨綠江の流筏については專門家によつて愼重に研究されつゝある

×××

遞信局の事務擴充による地方遞信局は法制局との打合も順調に進んで、卅日を以て實現することになつた、從來の分掌局にあつた各課の中に庶務課を增設さるが、地方遞信局の實現を見て朝鮮の遞信事業が一段の飛躍を期待される

×××

その他では全鮮十數ケ所の海事出張所は官制に認められなかつたがいよ／＼近く海事署に昇格することになつた、海事署は全鮮の主要地清津、釜山、元山、木浦、新義州などを始めとするが全鮮で四、五ケ所は從來通り海事出張所として殘ることになるだらう

満洲國國務院會議
日滿華に關する重要問題協議

【新京廿一日同盟】滿洲國政府は廿一日午前十一時國務院において臨時國務院會議を開催、日、滿、華三國に關する重要問題につき審議したが、右につき政府は左の如く發表した

十一月廿一日正午滿洲國政府發表＝本日日、滿、華に關する重要問題につき國務院會議を開き審議した

ヒ總統 伊洪首腦會談

ウイーン特電【廿日發】ヒトラー總統は廿日午後ホテルインペリアルにおいて二時間に亘りテレキー洪首相並にチヤーキー外相と會談を遂げた後、更にチアノ伊外相も同ホテルに引見し懇談を重ねた

ア羅首相ら訪獨
獨政府の招請により

ブカレスト特電【廿日發】アントネスコ羅首相はドイツ政府の招請に應じストールザ外相以下隨員を帶同し廿日夜ブカレストを出發ベルリンに向つた

土列車運轉中止

【イスタンブル廿日同盟】當地トルコ當局は廿日バルカン情勢の緊迫に鑑みアンカラ、イスタンブル對岸スクタリ間急行列車をはじめ國內全土に亘つて卅二本の列車の運行を中止する旨發表した

土、異常の緊張
首腦部、駐獨大使と協議

【イスタンブル二十日同盟】獨伊のバルカン外交攻勢と共にトルコは異常の緊張に包まれてゐるが、急遽ベルリンより歸還したゲレデ駐獨土大使は二十日イノニユ大統領と會見重要協議を行ひ、次いで同大使はサイダム首相、サラジョグル外相とも會談を遂げた、一方十九日來アンカラ及びイスタンブルには燈火管制が布かれ鐵道も輸送制限を行つてゐる

獨機一時に亘る英本土空襲

ロンドン特電【廿日發】廿日夜ドイツ空軍はイングランド中部東方の一都市を空襲したがこの空襲は頗る大規模のもので數知れぬドイツ機は後から／＼と押し寄せたと見るや、忽ち物凄い爆擊が開始され、數秒おきに爆彈が投ぜられ、實に一時間以上の爆擊に及んだ、これに對し英空軍も直ちに出動、イングランド中部で…

ものと見られてゐる

上海は歡迎

【上海廿日同盟】ハンガリーの日獨伊樞軸參加に對し各方面の反響を打診するに、何れも樞軸陣營が近き將來何等かの攻勢に出づべきことを豫想してゐたところであり且つ上海にはハンガリー國人は極めて少く、領事々務もオランダ總領事の兼任に任かせてゐる狀態であるために特に急激なショックは感じてゐないやうであるが國民政府關係方面は、ハンガリーの參加による樞軸の强化を喜ぶと共に、特に世界新秩序建設の大理想實現に協力しつゝある同政府の理解者の增加を意味するものとして大いに歡迎してゐる、獨伊兩大使館は居留民團に右發表に關する布告を發するなど活氣を呈しつゝある

租界の英米人方面では今更ら樞軸にハンガリーが加はつたとて大勢に變化はないとして無關心の態度を示してゐる、イギリス駐屯軍の引揚、アメリカ國民の撤退等で在支勢力が眼に見えて減じつゝある現在、樞軸側外交の盛んな攻勢に焦慮を感じてゐることは否定出來ず、英米人はそれ／＼本國外交の不活潑を歎ずる向が多い

英、冷靜を裝ふ
土、今後の動向に注目

ロンドン特電【廿日發】當地ではハンガリーの三國同盟參加、そのものは來るべきものが來たに過ぎぬとの態度を取り、表面冷靜を裝ひ、新聞も極めて簡單な記事を掲げてゐるが、イギリス側の見解では元來ハンガリーは防共樞軸國の一であり獨伊の從屬的地位にあつたもので、これが現在の戰局に對し重大な影響を及ぼすとは思はれないが獨伊がこれをもつて新秩序建設運動の進展と外交的勝利を宣傳しようが、實際的には政治的にも軍事的にも大したものではないといふにあり

ただ今後バルカン方面に如何なる影響を與へるかについては深甚な注意を拂つてをり、殊にユーゴーとブルガリヤに對するドイツの壓迫が增大し、バルカン問題の重大化と共に蘇、英、土三國の捲き込みを見るものとしてをり、この意味においてトルコの態度が注目されてゐる

伊希戰線膠着

ビトルイ（スロヴアキヤ）特電【廿日發】伊希兩國軍は十七日以來三日間に亘つてアルバニアのコリツア市郊外で猛烈な激戰を續けてゐるが、勝敗は今日に至るも未だ決定せず、戰線は膠着狀態に入つたと傳へられる

極東水面の英商船を徴用 香港政廳

【香港廿日同盟】香港テレグラフ紙の報道によれば香港政廳は本國政府の命令に基き、近く香港を基地としてゐるイギリス商船全部を徴用することに決した、政廳では本年五月以來中國航業公司及び印度支那汽船公司の船舶全部を徴用してゐるが、この他香港を中心とするイギリス商船はなほ數十隻に上つてをり、之らは今回の決定により徴用されるものである

地方實力派間に和平への關心昂る
陳介の進言に一大波紋

【香港廿一日同盟】駐獨支那大使陳介の發した和平への一石は獨り重慶政府内に重大反響を與へてゐるのみならず、地方實力派の間に和平への關心を喚び起し、今こそ重慶政權に與へられた局面打開の最後の機會であることを認識し、中央部の意嚮を打診する氣運が俄に濃化し、最高首腦部においてもその對策を一歩誤らんか、抗戰陣營は重大危局に陷る恐れあり、和平實現派の動向には重大關心が拂はれてゐる、即ち噂によれば陳介の和平進言以來全國の戰區司令長官は固より將領は相互に電報で和平問題に關する意見問合せ電報乃至所感を國防最高委員會に列ねて來るもの過去一週間内に既に三百餘通に上つたといはれ、地方實力派の和平問題に對する關心の切實さを示してゐる、かくて和平賛成派は漸次優勢を示してゐるがその見解に關して中央、地方を通じて相當の意見の相違あるため短期間に全體としての方向を決することは困難なる模樣で、重慶最高首腦部は和平に關する論議が一般民衆の抗戰心理や前線部隊の士氣を動搖せしめることを憂慮して頻りに全國に布告を發し、人心の安定と抗戰意識の昂揚に躍起となつてゐる

重慶突如佛印國境閉鎖

【香港廿一日同盟】重慶よりのロイター電によれば重慶政權は廿日から佛印國境の完全閉鎖を命じ、佛印及び安南地方への貨客及び郵便物一切を禁絶すると同時に、該地方への入國並に物資輸送の査證をも停止したといはれる

反日團體に解散令

【ハノイ廿日同盟】ドクー總督はこのほど佛印内の反日策動を行ひつゝあつた數團體六結社に對し解散を命じた

蔣、四川兩軍對立
成都一帶は戒嚴狀態

【香港廿一日同盟】重慶來電によれば蔣介石の四川軍に對する高壓的態度は愈々露骨となり、國防委員會は十八日附を以て新任省政府主席張群に對し全省の治安維持に關する最高權限を與へ、地方行政を妨害し、その他治安を攪亂する者及び鴉片を賣占め阿片の密輸等に從事し、またはこれを保助する者に容赦なく彈壓を加へることゝなつた、右は鄧錫侯、劉文輝等を頭目とする十數派の將軍排斥運動が依然執拗に繼續されつゝある點から、これに對する中央側の對抗手段と解される

十八日以來成都一帶は戒嚴狀態を呈してゐるが、更に省內各地において中央軍と四川軍の對立は尖銳化しつゝあり、不測の事

再否決 追加豫算案
インド立法議會

【ニユーデリー廿日同盟】リンリスゴウ印度總督は十九日印度立法議會が否決せる追加豫算案を廿日再審議を促して議會に返還したが立法議會は即時また[illegible]否決した

東郷前駐ソ大使近衛首相を訪問

【東京電話】東郷前駐ソ大使は廿

第一線觀
新體制運動と自己革新
北村輝雄

國防國家の建設を目指す新體制運動が、政治、經濟、文化その他凡ゆる部面に活潑な展開を始めて來たことは、今日の日本が、單なる非常時局と云ふやうな言葉で表現するには餘りに重大な局面にブツ突かつて來たこと、從つて國家の革新が必然の要諦となつて來たことを物語るものとして、一體の國民がその重大責任において異常の關心を拂ふべきである。

本來新體制運動なるものは國民の自己革新から出發すべきものであつて、少數の政治家や指導者に一任さるべきものではない。國民の自己革新無くして國家の革新等斷じて望み得ないことに深く留意すべきである。

我が朝鮮においては、既に國民總力聯盟の誕生を見、臣道實踐、職域奉公のスローガンを掲げて新體制運動の實踐に拍車をかけることゝなつたが二千三百萬の民衆に、時局に對應する自己革新の心構へありや否やが、その實踐を如何樣にも決定するものであることを知らねばならない。

掛け聲ばかり大にして足許の地に着いて居ない者、或は實踐を怠りながら徒に破壞的な批評に浮身をやつす者の横行を見受けるが、斷然かゝる思想動向は嚴に排除しなければならない。

何が臣道實踐であり、何が職域奉公であるかは、先づ我々個々生活の内省、思索によつて自己革新を前提として初めて正常に理解され且つ實踐可能となるものであつて、そこには倫理の問題、即ち道義刷新の問題が重要な部分を占めて來ることになる。

一社會人として、一私人としての生活の兩面が、國防國家を建設する新體制運動の方向にピツタリと結び附いて居るかどうか。先づ足許から倫理的考察を加へて、自己革新に依る生活の新體制を確立させることが當面の急務である。

從つて總力聯盟その他凡ゆる指導機關の指導目標は、先づこの一點に集中さるべきである。

【筆者は總督府防護課長】

文部、農林兩省の承認豫算

【東京電話】廿日の第四回大藏省豫算省議は午後四時半より同十時まで藏相官邸に開催、文部、農林兩省の明年度豫算要求額に關し査定を行つたが、右兩省の新規要求の中承認された主なるものは左の如くである（單位千圓）

文部省

一、青年學校義務教育制實施に要する經費 一、九〇〇
一、氣象觀測整備擴充に要する經費 一、七〇〇
一、大學及び學校圖書館文化金の增加 八、六〇〇
一、臨時工業技術員養成施設に要する經費 一、六〇〇
一、國民學校教員俸給分擔金の增加 一、八〇〇

農林省

一、森林資源の增加 九、〇〇〇
一、木炭生產確保に要する經費 二、七〇〇
一、國有林木炭增產に要する經費 一、二〇〇
一、肥料消費調整施設に要する經費 一、三〇〇
一、自給肥料改良增產及び施肥改善に要する經費 四、〇〇〇
一、甘藷及び馬鈴薯改良增產に關する經費 五、五〇〇

なほ文部省所管の新規要求の中科學研究費に要する經費は廿日の省議においては遂に承認されなかつたが科學の振興に關しては内閣の基本國策の重要項目の一とされてゐる重要事項でもあり、その要求額は相當巨額に上つてゐるので近く次官會議において審議の上決定される理由を説明し、農林省所管の農産物增產に要する經費と共に[illegible]を加へるはず

臨時協力會議 員等近く決定

【東京電話】大政翼贊會では臨時中央協力會議開催の準備を進め、その構成員たる總裁指名の各界代表者五十名の銓衡を急ぐ一方、道府、縣、六大都市の支部常務委員も東京、北海道外數縣を殘すのみで大部分の決定を見るに至つたので、これらの常務委員中から總裁指名の臨時協力會議員（府縣當り各二名）の銓衡にも着手し、近日中には双方とも正式に決定する段取となつた、臨時中央協力會議は翼贊會當初の全國的會議でありこの成果の如何は今後結成さるべき中央協力會議に地方協力會議にも重大影響を與ふるのみならず翼贊會自體の今後の活動力をも左右するものとして重視されてゐるが、同會議の内容たる一、翼贊會の趣旨徹底 二、地方事情の聽取 三、地方本部各局よりの提案」などの各項目の原案作成について最終決定したが十一月上旬開催は困難となり、結局十二月中旬に招集開催することに内定して準備を急いでゐる

大野政務總監 忠南北聯盟大會に臨席

大野政務總監は忠南、北における國民總力聯盟大會に出席のため、廿五日午前八時十五分京城驛發列車で大田に向ふが日程は左の通り ▲廿五日午後一時大田にて忠南大會出席同日儒城泊 ▲廿六日扶餘視察 ▲廿七日清州にて忠北大會出席、同日午後五時廿分京城着

＝人＝

◇橋本圭三郎氏（朝鮮石油社長）總會出席のため廿四日『大陸』で入城
◇三井高精氏（全日本獵友會顧問）廿一日入城半島ホテル
◇山羽幸平氏（全日本獵友會長）廿二日入城半島ホテル
◇林繁藏一郎氏（理研專務）廿一日入城朝鮮ホテル
◇中野正求氏（鮮銀理事）同上
◇松岡勇夫氏（東拓京城支店次長）新任挨拶のため廿一日本社來訪
◇米田豐氏（同羅津支店長）同上
◇川岸文三郎中將（總力聯盟事務局總長）咸南北兩道總力大會に出席のため出張中廿一日朝歸城
◇丸山敬次郎氏（京城辯護士會長）式典參列のため東上中の處十九日歸城
◇土橋元太郎氏（城大教授）廿二日『あかつき』で歸城
◇栗原一男氏（同）同上
◇澤野治氏（三井大連支店長）廿一日入城半島ホテル

時の錄音

竹馬の友遠方より來る――アジヤ民族として歐洲に國するハンガリーの三國同盟參加――又愉しからずや。

×

世界新秩序建設の躍進、日洪兩國親善の增進、又嬉しからずや。

×

さるにてもこの暖かさに氣をゆるめるな。三寒に襲はれてふるへ上るなど以ての外だ。前途には風の日も雪の日もある。

×

經濟事犯の惡質化傾向――私利を逞しくし、銃後國民生活を紊す大馬鹿者はまだゐるのか。何の職分がいふぞ、かゝる非國民は峻嚴且つ徹底的に取締ることだ。

三國志 (出盧の卷) [369]
吉川英治（作） 矢野橋村（畫）

白門樓始末（二）

『捕つたッ』

『呂布を縛めた！』

諸聲あげて、反軍の將士が、そこでどよめきを揚げた頃――城頭のやぐらでは、一味の者が、白旗を振つて、

『東門は開けり』

と、寄手へ向つて、かねての合圖を送つてゐた。それつ――と曹操の大軍は、いちどに東の關門から城中へなだれ入つたが、要心深い夏侯惇は、

『もしや敵の詭計ではないか』

と、疑つて、容易に軍をうごかさなかつた。

宋憲は、それと見て、

『御疑念あるな』

と、城壁から彼の陣へ大きな戟を投げて來た。

見るとそれは呂布が多年戰場で用ひてゐた畫桿の大戟だつた。

『城中の分裂、今日はまぎれもなし』

と、夏侯惇もつゞいて門内へ侵入し、その他の大將も、續々入城する。

城内はまだ鼎の沸くがごとき混亂を呈してゐた。

『呂將軍が捕はれた』

と罵はつたので、城兵の狼狽は無理もなかつた。去就に迷つて、殲滅の憂目に合ふ者や、逸早く武器を投げて、投降する者や、右往左往、一瞬はさながら地獄の巷だつた。

中にも

高順、張遼の二將は、變を知るとすぐ、部隊をまとめて、西の門から脱出を試みたが、洪水の泥濘深く、進退極まつて、悉く生擒られた。

又。――南門にゐた陳宮は、

『南門を、死に場所に』

と、防戰に努めてゐたが、曹操の麾下の勇將徐晃に出會つて、彼も、捕虜の一人となつてしまつた。

かうして、さしもの下邳城も、日沒と共に、まつたく曹操の掌中に收められ、一夜明けると、城頭櫓の東西には、曹軍の旗が充ち滿ちて、曙光の空に翻つてゐた。

曹操は、主閣白門樓の櫓台に立つて、翌日、軍政を布き、人民を安んじ、又、玄德を請して、傍らに坐る輿へ、

『いざ。降人を見よう』

と、軍事裁判の法廷をひらいた。

まづ第一に呂布が引立てられて來た。呂布は身長七尺ゆたかな偉大漢なので、個々と、巨大な鞠の如く繩をかけられた爲、いかにも苦しげであつた。

白門樓下の石疊の上にひきすゑられると、彼は、階上の曹操を見上げて、

『かく迄、辱しめなくてもよからう。曹操、おれの繩目を、もうすこし緩めるやうに、吏へ命じてくれ』

と、云つた。

曹操は苦笑をたゝへ、

『虎を縛るに、人情をかけては居られまい。――然し、口がきけないでも困る。武士共、もうすこし手頸の繩をゆるめてやれ』

すると、主簿の王必があわてゝ遮つた。

『滅相もない。呂布の猛勇は尋常な者とはちがひます。滅多に寬恕をかけてはなりません』

呂布はつと王必を睨めつけで、

『おのれ、要らざる差出口を』

と、牙をむいて咬みつきさうな顏をした。

そして又、その眼を階下に並居る諸將に向けた。そこには魏續や侯成や宋憲など、きのふ迄自分を主君とあがめてゐた者が、曹操の下に甘んじて居眠んでゐる。

『汝らは、どの面さげて、この呂布に會へた義理か。わが恩を忘れたか』

侯成は、あざ笑つて、

『その恩顧は、日頃、將軍が愛されてゐた祕院の女房や寵妾へ仰つしやつたらいゝでせう。われ／＼武臣は、將軍から白杖の罰や苛酷な束縛は頂戴した覺えはあるが、將軍の愛する婦女子ほどな厚遇もうけた例はありません』

と、いひ返した。

呂布は、默然と、うな垂れてしまつた。

活きたお化粧には
とても人氣のある素晴しい白粉！
ヨット粉白粉
ヨット固形白粉

日・獨・英・米・佛・專賣特許 醫學博士 二木謙三先生御推奬 大好評！ 大評判！
胃腸と健康
自力健康器
全國一流藥店デパートに有
代理店 京城・新井藥房 清津・清津新井藥房

一日三十分の健康法
面白い程食慾が進み何を食べてもウマイ 愉快！ 愉快！
スバラシイ朝の氣分よ！
チン／＼と快い音が出る
女も子供も使用は簡單
寢床の中でも仕事中でも自由！
（電氣も藥も不要）

こんな方は是非
貧血・中風の人 胃アトニーの人
動脈硬化の人 便祕で困る人
不眠・神經衰弱の人 下痢に惱む人
慢性胃腸カタルの人 食慾なき人
慢性胃擴張症の人 精力減退の人
胃下垂・胃酸過多の人 他一般病弱に奏効

無代進呈 新聞名を記入して申込次第「自力健康法」一冊進呈
正價 特型二十四円 普型十四円 朝鮮・滿洲・他に牛円増 送料 内地廿六錢 其他五十錢
東京神田（中央大學前） 國民保健振興會 （電話神田四二一〇・四七九四） 振替東京七二一七番

熊本縣 西岡泉君
私はまだ若い身體なのに、職業の關係か、どうも胃腸が弱く長い間困りぬいて居りました。よく無理をすると、床につかなければならぬこともあり、餘程ヒドク胃腸をこわし、從つて健康に身體が衰弱して居りました。自力健康器は私のやうな重い者には、どうかと思ひましたが一日、二日と愛用してゐる中に不思議ダン／＼消化がよくなり氣分も晴れ／＼して、日每に快復し、身體に肉がつき元氣も出て參りましたので、ズット使用致しました。お蔭で只今では人一倍丈夫な身體になり、元氣で働ける樣になりました。

衰弱した胃腸が快復 消化も良く軀が肥る
自力健康器で慢性の胃腸病がスツカリ全快し身體もメキ／＼肥り大喜びの西岡泉君

見よこの通り！

貧血・中風・動脈硬化 胃腸病・便祕・神經衰弱も 食慾は進み身體が丈夫に
自力健康器は、腹式呼吸の原理を應用せる、日獨英米佛專賣特許の、權威ある最新治療器であります。藥を服んでも治らぬ慢性の胃腸病の人、運動不足で食慾なき人、病弱で困る人は皆、腹に力がない、從つて、腹部に血液が滯ほり、血の循りが惡くなる、これが第一の原因であります。
自力健康器を一日二十分か三十分も使用すると、腹壓力が生じて停滯せる腹部の血液が、心臟へ戻り、直ちに新鮮な血液となつて、胃腸を始め、全身に旺んに循環しますから、食慾が出て身體がクン／＼肥り、メキ／＼と丈夫になるのであります。

口火を切つた洪（ハンガリー）
歐洲の穀倉　擧げて樞軸へ

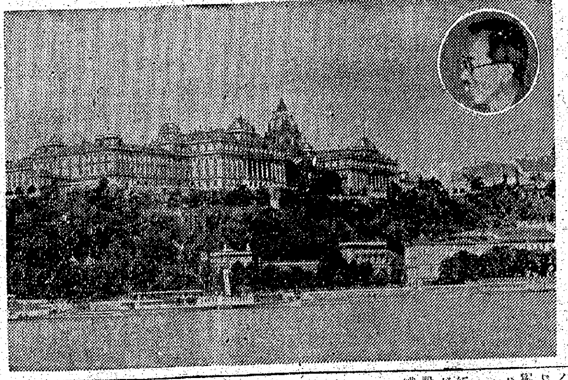

ダニユーブが流れを發する最初の都が獨逸のリンツ、そしてウイーンへ、ハンガリーの首都ブダペストを經てユーゴスラビヤのベルグラード、ルーマニヤのブカレストガラツから河口デヤルチヤを經て黑海に注ぐ、このダニユーブ河流域こそは歐洲の穀倉でバルカンを育む大動脈でもある、中流のハンガリー平原は一望千里、麥秋にたゞ一驚を喫するのみです、まづ日獨、伊樞軸に率先參加した流域國ハンガリーは一五二六年トルコに征伏され一世紀半獸制下にあつたが羈絆を脱しハプスブルグ王國の治下にあつては國家建設の意圖を失はなかつた、歐洲大戰ではオーストラリヤハンガリーは削られ往時の大國から弱小國に轉落した、しかし國民性は極めて樂天的であつた、歐洲戰直後オーストリアの首都ウイーンは火の消えた感があつたが一歩ブダペストに踏み入れるとカフー、エレストラントは大賑はひで

映畫　館も大入滿員、公園では屋外音樂會が開かれ、農村では例のヂプシーが樂器を肩からブラさげて陽氣に唄つて踊つてゐたこの樂天的なうちにも底知らぬ逞ましい力を秘めてゐるのを見て何時かは起ち上るぞとの感を抱かされた、ハンガリーの穀物、牧畜、ルーマニヤの石油などのバルカン資源物資が樞軸國へ融通されるのことが

獨逸　ゲッペルズ宣傳相の言ふ萬全の準備を以つて對英本土作戰の最後的段階に向ふとはこの間の事情を物語つたものだ、つけ加へるとダニユーブ河を下る船は豪壯船で甲板の上ではヂプシーが音樂に合せて踊る、乘船客は世界各國人を網羅してゐる、ハンガリアンダンスとして古典的なウエンゲルカ踊りなどがある、このヂプシーと言ふのはハンガリーが發祥の地で、ロシヤのツウイガン、カルオンで有名なイスパニヤのヂプシーの三つが代表的なものである

興亡の河ダニユーブ
軍報道部　高井氏談

血の繋がれた同じくするハンガリーが世界新秩序の我樞軸の陣營に馳せ參じた、そして嚮へられる外電はバルカン一帶のブルガリヤ、スロヴアキヤ、ルーマニヤ諸[illegible]このバルカンを滔々と貫流するダニユーブ河は幾度か興亡の歴史を眺めて歐洲の觸角として時代のアンテナの役割を果して來た、朝鮮軍報道部員高井邦彦氏は嘗つて二回に亘るこのダニユーブ河を船で下つた人、一九二四年の想ひ出を今日の起ち立つた姿に裏付けて語つて貰ふ【寫眞＝ブダペストを語る高井氏】

三千六百五十名が自慢の足名乘り
凄い人氣の强歩大會

廿三日新嘗祭の佳日をトして京城府主催で擧行される京仁間第一回强歩大會は體位向上の叫ばれる時局柄非常な評判を呼び大體參加者は五百名内外だらうとの豫想を蹴飛ばして、申込の殺到は連日殺到して係員を嬉し手古舞させ、廿日の締切りには男子二千五百七十、女子八十、合計二千六百五十名の多數に達した、此の中には老兵ながら〝いや〟いや〟の若い者にひけはとりませぬぞ〟と七十六歳の老翁―京城府新場手任の殿父兒玉關吉さんも參加、若い方では、八歳、九歳といふのはざらにあつて京城―富平間往復六十キロを健脚にまかせて征伏しようと張切つてゐる、この外淑明高女の職員生徒五百名の女學生部隊も〝總馬〟にものを云はせ甲斐々々しく參加して當日の京仁街道は四千名近い老幼男女で埋めつくす壯觀が期待される

自讃の健脚
異彩・七十六の兒玉翁

同行中には慶應元年生れ今年七十六歳の老人兒玉關吉さんが若人を壓して疲へてゐる、老人は時局柄體位向上からなど云ふ柄ではありませんが、若い時から獵や山登りで鍛えた脚なので、歩くことには自信があります、近ごろの人はもつと土を愛し自然を愛することを知らねばならんです、それにはやはり歩くことが一番いゝでせうよ、私は人の足手まといになるか知れませんが、まア伴れて行つてもらひませう

とけんそんしながらも健脚自讃をひとくさり續つた【寫眞＝兒玉翁】

紅唇は叫ぶ―〝ニ・ニ・三〟！
朝寢を蹴飛ばしたアサヒ町

護國神社土と兵隊版
瞼の奴へ奉仕

興亜の網絡となつて散つた午島ゆかりの先輩戰友の勇士を祀る京城護國神社御造營勤勞奉仕作業は愈々此の時期を求めて在城部隊將兵の手で廿一日午前九時から開始された、この日先陣を承るもの廿一部隊、廿二部隊の精銳が今日ばかりは鍛へに鍛へた腕を手運び、地ならしに懸命な作業を進める、わづか廿分も作業を續けるうちにもう全員汗ビッショリだ、俱に鬪つたあの山嶺、あの日の聖戰そして雄々しい最後を遂げた日の瞬間の想ひ出が作業する勇士達の腕に浮ぶのか歎々として士氣旺り、土運びが進められてゆく將校も兵も一塊となつての貴い作業の姿である、廿五日には中村朝鮮軍司令官もこの作業に自ら出動することゝなつてゐる【寫眞＝勇士らの汗の奉仕】

測量製圖器械　京城本町　シノザキ商店

京電ルート一部變更

大京城中心部の鋪道、黄金町から鍾路新信局までの京城電氣[illegible]

誓ふ一死奉公
志願兵晴れの壯行會

四ケ月の訓練を終へて來る廿七日晴れの修了式を擧行する第五回志願兵三百廿五名の壯行會は廿一日午前十一時から府民館大講堂に[illegible]

機構を刷新
愛婦再出發

[illegible]

暴利に醉ふ燒酎
三萬八千圓を稼ぐ

[illegible]

獻金を献金

[illegible]

謝禮金を献金

[illegible]

半島の御土産は　富田商會へ

不毛ではない
土地の告訴無罪

[illegible]

金密輸四名を檢玉

[illegible]

堀上等兵無言の凱旋

[illegible]

會と催し

[illegible]

廿一日朝の氣象概況

大陸高氣壓は北海道の西方海上にあり低氣壓は滿洲の南部と北支那に[illegible]

京城地方【今晩】晴【明日】晴曇くなる、今朝最低氣温零下一度四【昨日】最高氣温七度六、最低零下二度六

仁川地方【今晩】北西の風晴曇く【明日】晴曇り

內服・注射・化膿性疾患　婦人病に　全國大學病院　大病院御賞用
アルバジル錠
日本最初の二重スルフオンアミド劑　あらゆる化膿性疾患の病原を撲滅
說明書　東京・日本橋　小田町　山之內製藥　廿錠・四円

檢眼無料（學生に限り）
本院本眼科にて檢眼す
◇檢眼◇　眼科科長醫學博士崔先生擔任にて正確に視力を檢査して上げます
◇眼鏡◇　三十餘年間の古き歴史を以つて熟練なる技術と精密な機械を完備して當部工場で正確に製造して上げます
京城驛前　セブランス病院
セブランス眼鏡部

時局レコードは　山口樂器店　電話本局②〇〇七三・二〇七〇番

名優小杉勇の力强い演技力　鐵の愛情　封切迫る！　城寶

聞き惚れる名調子!!　强い男の一途さと鐵火な女の純情を描いて追力滿點!!
東寶映画主題浪曲　鬪ふ男　廣澤虎造　萩原四朗・作　テイチク　いのかた　コード

どもる人が大喜び
歌や無駄口は何でも出るが改まるとドモル人の矯正法として新自宅矯正法が發表された[illegible]

ビタミンBを充分に補給する　病人と弱い子には　イマヅビタ素
病人は治り早く、弱い兒は丈夫に育つ[illegible]

肛門科　土井醫院

性病科　皮膚泌尿　鄭準謨　電光2374

金鶏香水

ハワマチペン　すらく書けて永くもつ　株式會社　大阪　服部洋行

新体制ぶし　トントントンカラリの第二彈！　片面　用心のぐし
非常時乘切り朗かな國民小唄　若杉雄三郎　中山晋平曲　德山璉　ビクター

夜更けき胃の痛み介抱はノルモ　胃痛・胸やけ・ゲップに　ノルモザン錠

陸軍省撰定　國民歌謠　燃ゆる大空
東寶映画主題歌
詩・佐藤惣之助　曲・山田耕筰
へ燃ゆる大空　氣流だ　雲だ　騰るぞ　翔るぞ　迅風の如く　爛たり　正しく高度を持して　輝くつばさよ光華と勢へ　航空日本我等征くわれら
歌手　霧島昇　藤山一郎　コロムビア合唱團
（片面）機上の歌　伊藤久男　菊池章子
時局標語　スパイを防げ
コロムビアレコード　（レコード番號一〇〇〇六一）
コロムビア

文化ニユース　廿二日より
1 朝日ホームグラフ
2 團扇の出來るまで
3 日映海外ニユース
4 肇國奉公隊
5 南部鑄造工業
6 ポパイの鬪牛
7 佛印紀行
8 日本ニユース
京日文化映画劇場

ノーシン！ノーシン！頭痛にノーシン

渡邊はま子とその樂團　公演迫る!!　若草劇場　Columbia

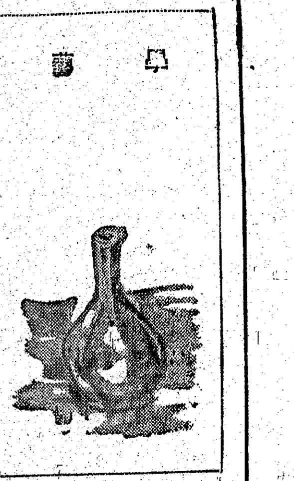
北島俊一氏畫

朝鮮の新體制と文化政策への進言【4】

金東煥（朝鮮文人協會幹事・三千里社長）

先づ文學者の場合を考ふれば、文藝講演隊を作り、全鮮を隈なく巡回講演さすこと、又作品朗讀會を隨時に開き、詩や歌の朗讀や小説、戯曲の讀み聞かせをやるべきとであつて、先年文人協會が京城や西鮮方面を廻つた時、如何程に歡迎されたかを思ひ合せば、その効果の著大なるものを認むると思ふ。

又、映畫人や演劇人の場合は、第一線のものは映畫班、演劇隊を造り、移動式に地方へ出掛けて上下男女、老若のあらゆる國民層へ訴へることにすべく、その他の人は音樂家を、繪かきは美術報國會を催すべきである。

これ等の事は「文化部」が直接手を下さぬまでも、それぐの役割に應じ、適當な現存諸團體を育成、再編成して一種の公認團體とし、この職能において國家に奉仕さするやうに仕向けてもらへば目的は達せらると思ふ。

然し、以上のことは常識的に誰もが考へてをつたし、又夫々の方面で現に不活潑ながら手をつけてゐることだと思ふが、その外に是非大規模に積極的に乗出して頂きたいことは、この際、國民文化を飛躍的に推進させる意味において藝術社會一般へ、強く賞金制度と表彰方法を講じて頂きたいことで藝術家の地位と、その生活保障を本當に考慮して頂きたい。

天才的なる文學者、作曲家、畫家、彫刻家を持つことは、それだけ國家の精神的富を増すことであつて、この一群へは富籤として當然その天分を發揮さすやう萬全の方法を講ずべきであるし、又そのことによつて、どれ程我等の文化社會が明るくなるか測り知られぬものがある。

それと同時に、藝術家の一群を國土の美しいところへ旅行させるとか、國家施設の重要な施設物を見學させるとか、つまり陸海軍の訓練所、兵營、大陸の理想郷地其の他へ隊伍旅行、見學させることに依つて、文化人の興奮を何時も高潮にし、國家へ滅私奉仕の觀念を認めしめたいものだと思ふ。

こゝで御參考までにドイツ藝術家の一端に觸れて見たい。ドイツでは國を擧げて死闘する今次の大戰中、藝術の名に於て、ワグナーの音樂祭も盛大にやつたし、又去る七月には、ドイツ藝術大展覽會を開いて、文化の保護と促進を國を擧げて大いにやつたものであつた。

殊に後者は八百名の藝術家が千四百點の作品を出して、戰時非常時に於てもゲルマン民族の溢れざる藝術精神を發揮したものである。當時これ等の文化的運動を司る藝術ゲッベルス宣傳大臣の藝術への理解を讀むれば、その深さ、その高さに頭が自然に下がる。（ゲ氏曰く「藝術は單に人生の裝飾に過ぎないものであつて、人生に缺くべからざるものではない、殊に戰時には藝術の存在理由が殆どないと、こんな感想け事をいふものがたまたくあるが、決してさに非ず。藝術は實に我等に取り缺くして嘆き滑しでなく、かけがへのない、生活必需品である。我國の兵士たちは國民を、國土を保護すべく與令死闘するばかりではなく、實にゲーテ、シルレル、ワグナーの高い藝術を保護せんが爲に戰ふのである。藝術はわが民族が現存してゐることの表現であり、經濟や政治と全く同じく我國民生活の構成部分である」と、我等もこの樣な文化理解者を指導者に持つことを何よりの幸福と考へる。

新映畫評　風雲將棋谷　市川春代に生彩

日活作品

日活京都作品「風雲將棋谷」略決――監督は荒井良平

信濃の山奥にある將棋谷に八百萬の黄金が秘藏すると傳へる旅日記をめぐつて義賊流れ星の雨太郎（阪東妻三郎）雨太郎が將棋谷の頭目を求める許婚お實（大倉千代子）その下僕雨太郎にひそかに想ひを寄せる岡つ引の娘お絹（市川春代）更に[illegible]りを使ふ蛇足入（[illegible]）一派が何故凄まじい暗鬪を演じなければならないか判らなかつた、兎も角、筋の面白さでどうにかみれる。

だが解決篇でありながら、しどろもどろ何がどう解決したのか、雨太郎とお絹がなんとなく結ばれてしまふ。

一體彼等はなんのために旅日記を奪ひあつたのか、さつぱり判らずに終る。比佐芳武の脚本はセリフで筋を送つて行くところに安易な嫌ひがあり、解決篇には申譯のやうな無理で、阪妻には[illegible]のやうな神秘性もなく（殺陣と撮影の立場）赤本趣味な面白さをさらけ出してゐる。

出演者では市川春代に良さ生彩があるのと狂言廻しの[illegible]を除いて、他は總べて[illegible]。

討死、防空にも困つたもの、先づは鉛パンなど齧りながら觀るがよい（約一時間半、京城寶塚劇場上映中）

京日俳壇　冬季雜詠　高濱虚子選
京日歌壇　朝鮮風物生活　事變詠　吉井勇選

締切十二月廿日▲官製ハガキに一人一枚、俳句は一句限り、歌壇は三首限り、京城日報社學藝部「京日俳壇」または「京日歌壇」あてのこと

次週番組

若草東寶映畫劇場（廿二日から廿七日まで）▲東寶作品、渡邊邦男監督、長谷川一夫、李香蘭主演「白蘭の歌」[illegible]▲アトラクション公演「[illegible]とその樂團」

浪花館（廿三日から廿七日まで）▲東寶發聲作品、豊田四郎監督、夏川靜江主演「小島の春」

京龍館（廿五日から廿九日まで）▲松竹大船映畫、[illegible]監督、坪内美子、坂本武主演「をんなの暦」▲松竹京都作品、[illegible]監督、坂東好太郎、北見禮子主演「[illegible]」大會

明治座（廿五日から十二月一日まで）▲ワーナー作品、ロイド・ベーコン監督、ジエームス・キャグニイ、ローズメリイ・レーン、ハンフリー・ボガート主演「オクラホマ・キッド」▲松竹大船作品、大庭秀雄監督、川崎弘子、高倉彰、坂本武主演「[illegible]の家」

中央映畫劇場（廿六日から卅日まで）新興東京作品、[illegible]監督、大内弘、黒田記代主演「晴れ姿」▲廿世紀フォックス作品、タイロン・パワー、アナベラ、ロレツタ・ヤング主演「スエズ」

京城寶塚劇場（廿七日から十二月二日まで）▲日活多摩川作品、伊賀山正德監督、小杉勇、[illegible]、風見章子、井染四郎主演「國の愛情」▲東寶國際アトラクション「ミリアム・ショウ」公演

京城劇場（廿七日から卅日まで）名劇劇團▲新興東京作品、新田實監督、眞山くみ子、宇佐美淳主演「涙」▲新興京都作品、[illegible]柳太郎、高山廣子主演「姫君大納言」

明滅燈　港都の巡演行

京城日報社主催の前線將兵出征家族の方々に捧げた當劇團の巡演行はいとも順調に、目下北鮮都市を廻つてをります。元山、城津、咸興、清津と、熱狂なことにはどの舞台も舞台が狭い間で喧嘩に手間取り、[illegible]な來を越境出來ないうちもありますが、出し物自體は大變に評判がよく、それに食事は毎日魚づくめで一同疲勞とか疲勞を感ずるひまもない程張切つてをります。十二月五、六日の京城公演まではウンと磨きをかけて、それこそピタクりするほどのものに仕上げたいと思つてをります（清津にてコロムビア歌劇團都竹部長）

「闘ふ母」　新興東京作品

敏子（山路ふみ子）が良人（加賀邦男）の事業資金をかつての戀人（新田實）の好意で融通して貰つた許りに、良人から思はぬ誤解を受け、それを解くまでの物語。寄津和郎の原作であるが、こゝに出來上つた作品には仔細な事件の展開などどこにも見當らない。發端と言ふべき敏子が良人の誤解を受ける原因からして甚だつまらない。良人の夫婦喧嘩のやうなもので、以下、全篇牛煮の飯を食つた如く味氣ない。久松靜兒監督の演出は叩き込みに要領を得てはゐるが、嚇して荒つぽ過ぎる。山上七郎の脚本は個々の人物の性格を描くに乏しく、敏子の闘ふ母としての苦惱など至極通り一ぺんの構成で人を喰つた遣り方である。圓の解決に火事を持ち出すのなど外他にみるべきものなし、然し新興東京の製作態度として、國策的觀點を常に意識的に試みてゐるのはそれぞれ正しい方法であると言つていゝ、企劃的にみるならば一歩分なづける内容を持つた作品（約一時間、京城上映中）

不連續線　借金

金の資源調達期間は終つたし、その申告期間も過ぎた。

これで、もう資金が退藏されてゐない譯である。

然し、金といふのは、あのキラく光る固體の金屬をのみ指すのと思つてはならぬ。

借金もまた金の内である。

さうかといつて、借金の買上制度を設ける譯には行かぬ。せめては借金返濟期間を作り、一定の期限を區切つて、借金の申告をさせるのも一方法ではないだらうか。

無論、借金にもいろくある。銀行や會社の株といふものも、會社として株主に對する一種の借金であり、もつと大きくいへば、國家の發行する公債もまた、國民が負ふべき債務ではある。

小さければ、おでん屋の借り、洋服屋への月賦未濟分、米屋への帳面買ひ等、等、その例は多い。

ただ、これも一種の財産權の中に繰り入れられるべき性質のものであり、それがマイナスであるといふだけの相違であるが、國民の富を査定する上からは、その調査も必要でないとはいへない。

乃ち、これを國家の力を以て行つた場合、さて、どんな現象に逢するであらうか。

主人は細君に内證の料理屋の借金を知られ、細君は主人に秘密の丸帶の未拂ひが暴露したりする。

それは少くとも時局的でない。是非、實行したら面白いと思ふ。

浪曲の天才兒　雲一文字來る

明日座に浪曲の天才が來る、廿二日から出演の雲一文字がそれで、ラヂオにレコードにお馴染の語り振りは少年といひながら堆積無比、その將來を嘱望されてゐるが京城としては初めてのお目見得で、彼獨特の[illegible]聽客もある譯である【寫眞は雲一文字】

藝能だより

◇松田晃雄氏（朝鮮ポリドール營業所長）日本ポリドール朝鮮大會[illegible]として從來の業務を擴[illegible]

今晩のラヂオ

六時卅五分 講演（東）島田俊男▲七時卅分 總督府の時間（城）[illegible]▲七時四〇分 質話に聴く（大）田中賢司、野口彌夫▲八時 ピアノ獨奏（東）園田晴子▲八時卅分 合唱（東）【[illegible]】▲八時四〇分 浪曲（東）石橋[illegible]丸▲九時卅分 朗讀（東）内田アウンサー

感激の奉唱【4】

二千六百年式典參列の半島代表齊唱團座談會

奉唱の前後

【田邊】日本人だといふことを痛切に感じますね。私は[illegible]の五十周年に參つたのですが、實際入からどうだつたと訊かれても、何ともいへませんね。私はそのときのことを詳細に書いてやつたんですが、お前の手紙にしてはよく出來過ぎてゐる、嘘だつていふんですよ。（笑聲）實際日本人の有難味はこゝですね。

【平間】こちらに歸つて、臨頭にみんな揃つて無事に歸つて來たといふ氣持で朝鮮神宮にお詣りしたときに、私は一入感激しましたね。

【松本須】男の方の代表の方はどうだつたか知りませんが、私達は毎朝起きると身仕舞をして、みんなで屋上から宮城遙拜と朝鮮神宮の遙拜をして、京城の皆さんに御挨拶することを日課としてをりました。それは誰いふとなくさうなつたので、朝鮮代表といふ緊張した思ひがさういふところに現れてゐたやうに思ひます。

【平間】實際無闇に緊張させても行く前に疲れてしまひますので、その緊張を和やかにほぐして連れて行かうといふのが私の願ひだつたんです。出發するときに、皆が集まつて撮つたときの寫眞を見るとみんな堅い決意が表はれてをりますが（笑聲）あのまゝ持つて行つたら疲れ過ぎてしまふだらうと思つて心配でした。

【寺田】京城日報に載つてゐた瞬間の寫眞を見ると、皆がコチコチに張切つてをりましたね（笑聲）これで歌へるかと思ふくらゐに……。（笑聲）

【平間】あれを和やかにして行くのに大分氣を使つた。勿論健康狀態が心配ですから……。

【松本須】お醫者さん（醫專生）が一人もついて行つたんですよ。（笑聲）

【寺田】そんな若いお醫者さんの卵では危いと思つて、皆も病氣しなかつたんでせう（笑聲）

【松本須】お醫者さんにお世話になつたのは、船に乗つて眠り藥を貰つたきりです。（笑聲）

【寺田】色々皆さんに式典の感激のことを伺ひましたけれども、指導なさつた方として大分御苦勞があつたと思ひますが、式が終つたとき、指揮者としてどういふやうなお感じでございましたか。

【米谷】只今のお問ひに御返事申上げます。當日 陛下が御車寄せに御到着といふお知らせを受けまして、私の後に生徒たちが並んでをりましたので、後を振返つて全部の顔を見渡しますと、非常に緊張して口を閉めてをりました。これで歌ひ出せるかと心配になりましたが、指揮者が上りますと、私の前の方や傍の方々よりもずつと元氣に歌ひ出して呉れましたので、嬉しくて却て自分の方が歌へなくなつてしまひました。驚きましたときに、もう一回振返つて見ましたが、皆にこやかな顔をしてをりました。かねぐ女子の方が聲が低いからその點充分注意して呉と仰有れましたし、同時にそのときの態度などについても可成り嚴しく申されましたので、却て緊張し過ぎてさういふ歌ひ聲が出ないのではないかと心配しましたが、大變落着いて居りましたので嬉しくてほつと致しました。大きな務めを果したとそのときに思つてしまひました。次に入御の御聲がありましたとき、初めて我に返つて姿勢を正しました。生徒達は始めから終ひまで正しい姿勢で緊張を失はなかつたのですが、顔色は如何にもにこやかで喜んでをりました。御用を初めて了せたといふ氣持で一杯であつたらうと思ひます。

【平間】私としては指揮者といふ重大な責任を與へられてゐましたので非常に責任を感じてをつたのですが、幸ひ米谷先生が熱心に指揮をなさつた經驗があるし、自分としてもいゝ相談相手であると思ひまして、何とかして無事に勤め果して返したいと思つてをつたのですが、流石は各學校の代表的人物だけあつて、そんな點は何の心配もなく却て指揮者の方が指揮されたやうな恰好で終つたことは何よりとして嬉しく思つたことでした。

出席者

平間文壽（指揮者）米谷智惠子（同）松本泰（城大）山村輝太郎（醫專）西岡[illegible]（京師）國安義郎（京中）甲斐英次（京中）[illegible]入松三雪（京工）本須美（淑明女專）今村靜子（京師女）[illegible]倉島本社業務課長、近藤[illegible]、寺田本社學藝部長（十六日本社會議室にて）

世直し公方【10】

小金井蘆洲（演）　香川芳彦（畫）

いろは消防

取ッ組みあつたまゝ三人とも溝の中へころがり落ちたが、彦兵衛も職業だから一生懸命、死んでも離すまいと隨い腰へ手で廻りますけれども對手は二人、此方は一人、ぐづくしてゐたら彦兵衛は曲者の爲めに一命を失つたかも知れません。ところがいゝ鹽梅にそこへ三の輪の方へ歸る紙屑買ひが三人づれで話し乍ら通りかゝると、この騒ぎだ。

「吉兵衛さん何だらう」

「喧嘩らしいね」

といふ聲が聞えたから、彦兵衛しめたと溝の中から

「ア、誰か來たのなら、手を貸してくれ、今火つけを二人捕まへかけてゐるところだ。助勢をした者へは相當の御褒美をもらつてやる、この二人をふん縛つてくれ」

と、となつた。

「何ツ、火つけだと、あッそれではこの頃の火事ばやりは此奴等の仕業か、飛んでもねえ奴だ。それ、手を貸してあげろ」と三人が背負つてゐた籠を放り出してかけ寄つて來た。賊は矢張ふく、此奴の方が火つけだ、乃公たちは御用聞きだと誤魔化さうとした。これではどつちがどうだか分りません。彦兵衛は「乃公は本郷の山形屋といふ岡ツ引だ。きつと褒美をやるから取押へろッ」と紙屑買の三人、彦兵衛に助勢をしてとうく嶽次、稔次の兩人を取つて押へ、縄をかけましたが細引は一本しかない。そこで屑屋の吉兵衛といふのが早速自分の下帶をといて縛りました。[illegible]とかいふ奴は自分の下帶で縛られ苦しいおもひをした樣子。この三人の屑屋は、後でそれぐ御褒美を頂きましたが、彦兵衛はこの二人の曲者を引立て、山川安左衛門の役宅へ参りました、安左衛門が取調べると、果せるかな嶽次の道具箱の中から、放火の道具が七品も現はれました。いよく嚴重に訊きただした結果、この二人の奴の口から仲間の惡事も判明しましたので一時に多數の放火犯罪者が御用になり、山川安左衛門は大いに成績をあげましたが、こんなに多勢の奴が手分けをして、市中へ火を放つて歩くのだもの、堪つたものではありません。何は兎もあれ消防の設備を嚴重にしなくてはいけないといふことになり、そこで町奉行大岡越前守が立案して、江戸市中に火消しの制度を設け、受持の地域を定めまして、組織いたしましたのが、即ちいろは四十八組の消防であります。凡そ十ケ町又は十二三ケ町が一區劃で、これを一組が受持ちます。先づ日本橋から今川橋の間、これがい組で、最初はい組の伊兵衛といふ人が頭取でありました。各組とも一目でそれと知れるやう形の違つた纏といふものを立てまして、この纏の形にはそれぐ意匠をこらしたものです。い組では田の字に形どつた纏を用ひ、日本橋から中橋までの間を受持ち、ろ組では丸いものと菱角なものを重ねてありますので、これを俗に芥子に豆腐の四角など申しますが、芥子に豆腐では意味を爲しません。あれは丸いのが芥子をあらはし、角な方は枡であります。即ちケシマス、火事を消しますといふ洒落で、さすがに江戸ッ子のすることはイキでございます。兩國橋向ふの本所深川では別に南北と十六組の消防が設けられ、いろはは、兩國橋から内の市中に設けられたのですが、いろはと申しても、へ組だの、ひ組だのはありません。代りに百組、千組、萬組があつて、合計四十八組となつて居りました。

大阪商船出帆

（印貨客船）

◇北鮮門司阪神行　興安丸　十一月廿四日　慶興丸　十二月一日　下關經由[illegible]

◇北鮮より台灣行　何南丸　十二月四日清津發　淸津、雄基、城津、興南、[illegible]、長崎、鹿兒島、那覇、基隆

◇城津より阪神行　月二回

◇北鮮より京濱行　月一回

◇元山より阪神行　月五回

◇西鮮各港より京濱行　月二回

◇釜山馬山より阪神行　月五回

◇右定期船の外臨時船多數あり

◇釜山より南洋行　東海丸　十一月二十三日釜山發　ひまらや丸　十一月六日釜山發　長崎、基隆、高雄、新嘉坡、ペラワンデリ

◇釜山より紐育行　北鮮丸　十一月十七日　東海丸　十二月十二日　內地各港、ロスアンゼルス、クリストバル、紐育

◇釜山より比律賓行　めき志こ丸　十一月二十三日釜山發　長崎、基隆、高雄、マニラ、セブ、ダバオ

◇門司より基隆直行　高千穗丸　十二月三日　高砂丸　十一月廿四日

◇門司より臺灣行　[illegible]

大阪商船京城支店　電話（2）一〇二〇・一〇二三

驚異の治癒力

腫れる、引攣る、血膿が出る、排尿時に飛び上るほど痛む、等々、淋疾特有の症狀に、患者は懊惱焦慮のあまり費用と時間を吝まず凡ゆる治療手段を講じるが、從來の姑息療法では殆んど其の効がなく、疼痛や排膿は減じても肝腎の淋糸は消失しない。軈て菌は深部に潜行して尿道後部、膀胱、攝護腺等に喰入り遂に不治の難症となる。これが淋疾の經過であるが、斯る難症の淋疾を内服で簡單に根治する藥が發見された。強力リベールが即ちそれだ。

強力リベールは、從來の療法と異り、内服するや直ちに血液に混つて體内を循環し、深部組織内に巣喰ふ病原菌を殲滅すると共に、人體の自然療能を強化するので、多年猛威を逞しうした頑菌も早きは一日半、遲きも三日の短期間で極めて呆氣なく簡單に、人知れず治癒する。これは、まさしく世紀の驚異である

★**多角的効果**　強力リベールは優秀二基性アミドを主劑とし、之に他の貴重藥を配伍して藥品相乘作用による効力の倍加と副作用の一掃に成功したもので、單に淋疾のみならず、左記廣範圍の治療効果を發揮し、學界、治療界の賞讃を擅にしてゐる。

主効―急性淋病・慢性淋病・副睾丸炎・女子淋病・攝護腺炎・淋性關節炎・中耳炎・扁桃腺炎・丹毒・面疔・腫物・面疱・齒槽膿漏…等

強力リベール錠

優秀二基性アミド製劑

本舗　竹村製劑所　大阪東區南久太郎町・振替大阪三六〇番

肺病　ろくまく　病理を究明した綜合療法

病理的研究の完璧と、治療方法の進歩した今の時代に、結核（肺病・肋膜）を不治の病と諦めてゐる患者はないでせう。結核は必ず治る病氣なのです。思ふやうに効力がないといふ方は方法が間違つてゐませんか？

惱める患者方の心底から希求する所は、一日も早く、食慾を増進させたい、肥えたい、中熱になりたい、咳痰を止めたい、顔色もすこやかに元氣になりたいといふことでせうが正しい醫學を無視した方法は何れも失敗で、單に表面に現れた症狀を止めるだけでは肺病は絶對治りません。

聖德乃道本部健康相談部は永年苦心の結果、最高の原理に立脚して結核患者特有の正しい療養生活と、最良の綜合劑の科學力により、一般の療養期間の短縮を生命として、發病から大快癒まで續々到る好成績をあげてゐます。惱める患者は兎に角一度は研究し、その眞價をお試し下さい、切にお奨めいたします。

治療期の短縮

▼進呈▲

▼肺病術▲（結核治療の最高指針、高級寫眞入）

▼療養の友▲（日常生活を判り易く寫眞圖解で詳述）

右二冊を「京城日報で見た」と書いて簡單に病狀を附記し本部宛御申込次第無代で送ります。綜合劑を服用せずとも本書だけは是非一度お讀み下さい。現在の治療法の正否がわかり貴重な參考となる點が多々あります。

綜合大名藥　ホルゲナルチヨウシン　**神調**

綜合劑　ホルゲナルチヨウシン　價　二日量（試品）二円五十錢　十日量（三六〇錠）九円　▼三ケ月量以上なし▲

●藥價は高いやうでも早く奏効すれば結局安い治療費と感謝さる

大阪府阪急沿線會根　聖德乃道本部　健康相談部

赤ちやんがマルマル肥るコナおもゆ　**ビオスメール**

牛乳やコナミルクにビオスメールを加へ榮養價を昂めて與へる事は哺育原則として小兒科に推奨せられて居ます「寶兒の栞」進呈

哺育品專門の和光堂　東京市神田區鍛冶町　大阪東區南久太郎町

クロバー

ヒビや肌アレに負けない…健やかな美肌をつくる！

レモンクリーム　80セン　55セン　40セン

感冒　のご痛・扁桃腺炎　氣管枝カタル　肋膜炎・腹膜炎

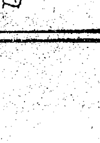

肺炎　はら痛・消化不良　肩のこり・神經痛　腰痛・ロイマチス

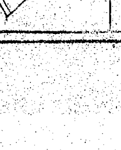

筋痛　關節炎・乳腺炎　打撲・くじき等

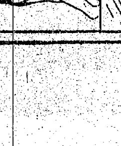

凡ゆる疼痛性炎衝に

速かに熱を下げ痛みを取る最新好評の濕布療法

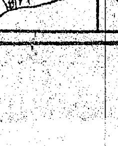

自主治療　濕布劑　**デルモライツ**

デルモライツは濕布で病氣を治す濕布本來の使命を始めて完成した而も濕布時間卅分、效力は十數時間續いて、速やかに炎衝や充血を去り、熱を下げ、氣分を頗る爽快ならしめる理想的濕布劑です。

この濕布は卅分でよい・作用は長時間續く！

粉末　一〇〇瓦 一円　二五〇瓦 二円　五〇〇瓦 三円

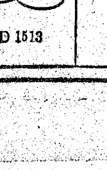

株式會社　藤澤友吉商店　大阪市東區道修町　東京市日本橋區本町　京城府西小門町

D 1513

勞務者の住宅建設
半島も實施に決定
年間二萬戸を增築か

十九日の閣議で住宅對策要綱の決定をみたが朝鮮ではこれに先立つて本年既に勞務者及び庶民向住宅一萬八千戸建築を決定、その資材を確保してゐるが、住宅難緩和にも拘らず申込は意外に少く資材が餘つてゐるといふ矛盾現象を呈してゐる。これは建築資力のある者は家賃が抑へられてゐるのでコストの高い現在建築することを嫌つてゐる爲で、當局では銀行會社等に勸誘して建築を行はせ大體來春に着手して夏頃までに竣成する筈になつてゐるが、今回中央で決定した住宅組合、住宅營團等を設立せしめて低利資金資材の斡旋をなし、一定戸數以上の勞務者を雇傭する會社には一定の住宅建設を強行的に行はしめる等の案は朝鮮においても大體同じ要綱を以て實施し年間に一萬戸乃至二萬戸の增築をなす豫定である。今後の住宅建設について資材の點では心配ないが土地及び交通機關が今後の隘路として殘るとみられてゐる。

十月中局鐵運輸收入
千二百七十餘萬圓

鐵道局の十月中における貨客運輸收入概算は貨物輸送屯數百四十二萬七千九百六十八、旅客人員七百廿二萬八千六百五十二人にして前年同期に比し貨物輸送に於て廿二萬五千九百七十四屯、旅客人員に於て百廿四萬五千六百六十二人を何れも增加し、貨物收入五百廿六萬三千四百七十圓、旅客七百四十五萬七千六百五十六圓、合計千二百七十一萬二千六百二十六圓にして前年同期に比し貨物は六十三萬八千六百四十六圓、旅客は二百二十五萬五千九百三十八圓、合計二百八十九萬四千五百八十四圓と何れも增加を辿つてゐる、尚本年度の累計收入は八千二百十五萬五千六百五十一圓にして前年に比し一千七百五十五萬七千六百六十一圓の增收で一日一キロ平均收入においては九十五圓五十八錢を示し、前年比十五圓六十錢の增加を見せており躍進鐵道の驚異的な業績振りを示してゐる

收益の筆頭は依然京釜線

なほ貨客運輸收入を線別に見れば貨物收入に於ては一時的出貨抑制、受託制限等の關係が基因し減少を見せてゐるところもあるが旅客は全線的に增收を見せてゐる、即ち主要線別に見れば京釜線四百十八萬二千三十五圓、京義線二百五十五萬一千八百四十圓、湖南線六十三萬九千八百七十圓、京元線七十三萬二千三百三十八圓、咸鏡線一百四十四萬九千七百十一圓、全羅線二十六萬五千六百二十四圓、慶全線五十二萬六千九百十一圓、滿浦線十六萬一千八百七十二圓、惠山線七萬一千二百六十一圓、咸北線七萬八千四百七十四圓等で一日一粁平均收入は京釜線の二百五十九圓六十一錢を筆頭に京義線の百二十一圓...

各貿易團體の業務分擔決定

朝鮮における輸出機構の整備は纖維品を除く第三國向輸出に關しては朝鮮貿易振興會社(二百萬圓)が近く創立總會を行ふ事になり、これを取引組合を組織させる事に輸出の方針が決定した、目下貿易組合法の立案中だが、組合は原則として地域別組織とし、第三國向に統合を適用せず、滿洲國との需給調整に當り貿易會社は輸出價格の平準化の爲プール計算をなす機關として...

纖維關係は別に貿易組合設立準備をすゝめてゐるが圓域向輸出の統制會社は價格計算機關として設立する

公社債・株式賣買
朝一般・實物取引員
安東證券
京城府黃金町二丁目
代表電話本局(2)七一六四番

經濟トピック
鐵工業の企業合同

…鐵鋼業新體制を樹立して日滿から提起した企業統一合同案はとの程、鐵鋼業統制委員會に於て時宜に適せずとの理由で遂ひに解消した、日滿中心とする右の企業合同案に對しては業者間に相當強い反對論が起り、なる主張である

◇…然し乍ら交戰國、中立國を不問歐米各國の例に見ても鐵鋼業は
(イ)經營の規模が大きく巨額の資本を要する事
(ロ)原料確保より始まる生産行程が錯雜し而も技術的に見て全生産行程は一貫するを要する事

等の特質を有するので企業と大資本との結合が必要とされる、高度國防の確立と生産力の擴充と云ふ戰時國家の至上命令は現存の如き數的細分を持たぬ業者や單純なる販賣會社の整理を要すべく、ことに國家至上命令は米國の有職禁止以來一段と顯化される

◇…鐵鋼界の企業集中運動は昭和九年日鐵創立によつて段階を了へたが、その底流は戰時體制強化の要求により刻々增大しつゝある、原料の確保、多角經營への進出、資本技術の提携、經營の合理化等を目標として日本鋼管と鶴見製鐵、尼崎製鋼と大阪製鋼の合同がその典型的實例として我々に示された弱小經營が多い實情に照して鐵鋼業合同は進めらるべきであるが然もそれを京城すずして合同は行はれない新進か躍進か、一産業部門の問題にあらずして全產業の問題であるだけに關係途上の課題であるだけに深甚の注意を惹く

法として、ブロック卸地域制合同につき方策を講ずると共に
(イ)單一合同に代るべき方法として、ブロック卸地域制
(ロ)或程度の數字を許容することによつて經營の合理化生産技術の進歩を圖るべきであるーと云ふのが反對論の主張

物價聯絡會議
內地側出席者

廿九日總督府で開催される內外地物價聯絡會議第一回現地會議における內地側出席者は商工省物價局山地企畫課長、增田第四課長、本省...

鮮內米穀取引員
轉業資金運用方針

鮮內米穀取引所の廢止に伴ふ取引員の轉業資金として政府は最高三萬圓、最低一萬圓、總額百萬圓の低利資金(中小商工業轉業資金)を融通することに決定、これが貸付事務を朝鮮殖産銀行に代行せしむることになり、同社より二十日總督府貸付要綱を認可申請し二十日鮮取所事務を招致して、貸付手續きその他具體的方法につき打合せを行つた、而して右融資金は各取引所毎に取引員の借入金額の範圍內において相互保證の形式をとるか又は個別に物的保證によるかの二つの方式によるかの條件附となつてゐるが、取引所により異りは全員相互保證によることに決定その運用に關しても個人の使用を認めず各取引所別の協同使用を行ふこととなつてゐる

なほ右低利資金の金利は年四分二厘以內で貸付限度は
▲元鮮取京城取引員一人當二萬圓
▲元大邱及群山米取會員一人當一萬圓
▲元木浦米取會員一人當一萬五千圓
▲元釜山米取會員一人當一萬圓で償還方法は十ケ年賦
爾後貸付申込書は來る十二月末日迄に申込みを要する

鮮銀券膨脹趨勢
過去の最高記錄更新

十月下旬四億六千萬圓台に乘せた鮮銀券發行高はその後再び六千萬圓台を割つて五千萬圓台に收縮したが十一月に入ると共に增勢を回復し、十九日總裁の集計によれば四億六千五百四十七萬六千圓と過去の最高記錄を更新しいよいよ本格的の膨脹趨勢に轉じた、最近の膨脹は米穀資金その他農物資金の需要に基づくもので今後は更に增勢の一途を辿るべく、年末には五億圓突破は勿論のこと、六億近くまで膨脹するものと見られてゐる

京城飲食料品小賣商組合創立に着手

京城府商業組合令公布を前に京城商工會議所では商業團體再編成に乘出し第一着手として現在京城府內における米穀類、野菜類、生鮮魚介、青果物類、菓子、パン等を除いた各飲食料品小賣商の十七組合を一丸として從來物品別の組合制を一擲し部門統制組合に仕上げ京城飲食料品小賣商組合として發組合する

ことになつた、よつて同議所では二十一日午後二時より京城商議特別議員室で各飲食料品小賣業者が招集懇談會を開き組合創立につき協議する、右組合員は滿一ケ年以上小賣業者に組合員たる資格を與へ各警察管內に支部、支部の下に區又は班をおき總代制を採用する筈で創立總會は來る十二月上旬頃の見込みである

硼砂統制組合朝鮮でも設立

硼砂及各種塗料の主要原料として第三國から輸入を見てゐた硼砂は歐洲戰亂により資金關係で輸入不振の狀態となつてゐる現狀に鑑み內地では日本硼砂統制會を設立配給の合理化を圖ることとなつたが朝鮮側でもこれに呼應し過日三井、野義、武田の三社より朝鮮硼砂配給統制組合を結成し今後內地から移入需要を同組合が一手で取扱ひ鮮內需要先へ對し合理的配給を行ふこととなつた、尚從來內地から朝鮮への硼砂移入高は月約百屯であつたが十一月から組合への割當は八十屯に削減をみた

北鮮製紙、南鮮に工場新設申請

王子製紙系北鮮製紙會社では南鮮某地に製紙工場を設置する計畫で目下總督府に認可申請中である、同會社計畫要綱は南鮮各地のヤマハンノキ、赤松、蘆草、パルプを原料として年三萬トンの製紙を製出するものである、これに對し總督府としては現下の紙類の需給狀態に鑑み結局許可するものと見られるがその計畫の程度は二萬屯程度に縮小される模樣である

朝窒の新陣容

朝鮮窒素では來る二十日定時株主總會を開き無配當案を附議するが同社では自百專務の下に新しく常務二名を置き新陣容を布くことゝなつており、新常務は二名とも社員より簡拔の方針である

長津江水電新陣容整備

長津江水電では來る二十日定時株主總會を開き當期決算總會に取締役二名增員に伴ふ選擧を行ふが、

鴨電月例重役會
二十五日開催

鴨綠江水電の月例重役會は十一月は滿洲國側で開催の番であつたが新京における惡疫發生のため朝鮮側で開くことになり來る二十五日午前十時から京城黃金町の同社で開くことに決定した

新しく製鐵制を設け新專務に久保田豐氏(現常務)が選任する外新しく常務一名を增員して二名とすることになつて居り今後は久保田新專務を中心に業務を推進して行くことゝなつた

雜穀中央配組解散報告總會

過般解散した朝鮮雜穀配給統制組合では淸算人として朝鮮雜穀中央配給組合理事長山中清三郎氏を淸算代理人として淸算事務を進行中であつたが、來る三十日總會を開き解散報告を行ふことになつた

市俄古小麥況

【シカゴ二十日發】株式安及歐洲情勢に對する氣迷勢々、休日接近もあつて弱氣の手仕舞に引弛んだ

倫敦銀塊

【ロンドン二十日發】市況保散無材料內も極めて少量

公社債・株式・賣買・引受・募集
事業公債
川島屋證券 京城支店
貯蓄報國
黃金町朝取二階
電話本局(2)一〇四〇・七八五三・八八五三・八八三九

大福帳

南鮮合同電氣の經理統制令に基く配當認可について、その後の消息を聽くと▲同社の一分減配案は當局では不許可の方針だとある令による法定配當率は年八分八厘となるのであつて、同社は三期の經理規定に照して今期一分減配に止めて認可申請を行つたものであるが▲同令の運用規定によると、最期二分以上の減配をなしめることゝなつてをり、南電の場合、法定配當率八分八厘といふ擧數までこの際一擧に減配せしめるといふにある▲運用內規がかくなつてゐる以上致し方なき事であらうが▲今期一期に法定配當率まで引下げることがよいか惡いかといふことになるとその理論的根據に必ずしも強靱なものでもなく▲どうせ三期の經過的措置を認めてゐるのだからこの點は會社側の自由にして置いたら、どうかと思はれる節がある▲同令が運用一つだといふのはかういふ點にあるのではないか

明治街錄音

下値は買意はれて一氣に反騰せんかの振合ひにあるも現實の材料が氣迷ひを深めるものが多いため結局保合氣圍の波動に過ぎない▲しかし船舶株高から人氣が更に好化したことは事實であるが何分未關係ではあり事業た配當會社は一割以上のものは大體減配會社が續出してゐるため投資筋は手を出し兼ねてゐる▲會社經理統制令の實際運用に當つては財界に急激な變動を與へるやうなことをしない方針であるとはいふことはなつたが一般が期待してゐるやうな一部修正もしくはあるかと考みたいものがあるかも知れないのやうだ▲さきの配當制限令實施當時も人氣が極めて差形に決定してあつたものだがこれに縛られたあとは買はれたものである▲今回の會社經理統制令も結局は人氣に縛られる戒は考へものである▲こゝは萬一外的な問題が好轉しがつくまで氣は楽觀みもあ▲重要國の強化によつてアメリカの對日觀念も緩和して來るなり對日經濟も寛緩してゐるかに即ちアメリカが日本に對し現在以上の危險を增大すれば結局南進策を促進せしめることとなり何等得るところないといふにある

株式
押目狙ひ
腰り

前場　月末接近で整理商內が主であるが、押目は一般に買組はれて、新東百十九圓二十錢と三十錢方引締めて寄附いたが、あと買物薄で、新取九圓三、五錢退いた、その他は船舶株が續いて買はれ硬化振りを示して二圓高を示し、高陽汲新六十七圓十七錢と小幅の上放れ示した

後場　(下押)前場二十圓大引に伸ばした氣配ながら、買物見送られて新東百十八圓三十錢と一圓三十錢方押して寄附き、その他概ね保合と見る人氣に支配され、押目をつくるといふ人氣觀に支配され、格別な材料なくば保合の漲れは困難の模樣であつた

短期新東大引

	前場	時	後場
大取	一一八、〇		一一八、二五
東取	一一七、九		一一八、四七
	一一八、〇		一一八、二五

出を鈍らしめてゐる、しかし同令は實施されて日なほ淺く市場人氣は必要以上に警戒されてゐるのではないかとも見られる。即ち制限令前と同一の現象を醸し出されるのではないかと見られる。即ち今は統制經濟の新機構期にありによつて多少の脫皮は免れ難いとするも無暗に怯ゆることもない嘗てそれが多分にわかつた時は八方塞りであつたが▲幸にわが方に有利に轉回しつゝあり、今後の外交關係の動きに直ちに期して俟つべきものがある

するものであると共に重要國の利平擴運は一段と拍車を加へた形で市場人氣はこれが好感され、新東は百十八圓臺から九圓臺に突かけたが、更に買進むには支援材料に乏しいため結局保合の商圈の小動きに過ぎなかつた。要するに當局の會社經理統制令の實際運用については愼重を期してゐるものゝ高率配當會社は減配の危險性を多分に包藏してゐるので買手の進

支援材料乏し

ソ聯の樞軸國參加並びにハンガリーの樞軸參加は樞軸國の強味を增大

時局安全株買

高度國防國家建設に生產力擴充が必要條件であり、當局においても民間意慾を充分發揮するとの意向を明かにしたので重工業株で內容に缺陷の不安もない三菱系をはじめとして一、二圓方それぞれ買はれこの一流株が一巡買はれたあとは二、三流株にも明次に買氣が波及するものと期待する向きもあつたが、現在はその樣子はなく局部高に止まつてゐる、何れにしても時局重點株は國策遂行の方針の下に培養されゝる筈にあるだけに安全性を待つてゐるといへる

船舶株は續進

船舶株は歐亞航路再開に當つて業務は整備を痛めるもので資本擴張性と共に郵入增配人氣に刺戟されるものであつて、先づ郵船人氣に刺戟されて買物高み郵船新七十三圓八十錢を唱へ、郵新六十五圓八十錢と各々五十錢方の漸進步調を示した、船舶株は常に諸株高の先頭をなすだけに注目されてゐる

西鮮化學見直す

西鮮化學は從來の日曹傘下にあつて再び躍進を約束されてゐたが、最近有力財閥との肩替り說一時的に共に傳はるや從來から買氣を呼んで一般の分級の安値より三圓幣方の棒上げを演じたが、何分圓營工作は相當模樣にあるので事業の有望性と共に將來期待が見られてゐる

新鐘は伸惱む

新鐘は前々週八十八圓臺の戻り新値をつけたが高騰下に配株なるが爲に總合値はれて、けさは八十五圓二、三十錢に伸惱んだ、目先も再び頭重視はれるものと見られるが時局重要株に順應してゐるだけ期待

龍山工作引締まる

龍山工作は重點株の買氣勢で運ばれるもので見られてゐた情勢如何では漸々ながらも値は上から小口の買物出され二十九圓八十錢と前日より五十錢方引締めた

小林鑛業小縮り

小林鑛業は實物が薄いまゝ五十四圓七十錢と三、四十錢方買はれたが、伸力は依然乏しかつた、しかし押目は買物待ち模樣で漸り商狀を示した

實物取引

商圓は漸り商狀を示したが、商內は京變られて閑散を示し相場も大體保合ひであつた

鴨水新	一〇六	マグ新	一九一
龍工新	二九五	西鮮化	六八

生糸
實需不振軟弱

【横濱二十日】外電は實需の不振にマイラの手仕舞で一、二仙安の軟弱を報じ、帝蠶入れ買があつても、局面低調の模樣で、目先き休日鬮きを控へ、氣配懸ぬく相場不味賞限一、二錢安と前場み、先限は泰崇百に下文へた

朝取定期と日步

銘柄	寄付	大引	高値	安値
朝新 前	[illegible]	[illegible]	[illegible]	[illegible]
朝新 後	[illegible]	[illegible]	[illegible]	[illegible]
大新 前	[illegible]	[illegible]	[illegible]	[illegible]
大新 後	[illegible]	[illegible]	[illegible]	[illegible]
東新 前	一一九·二〇	一一九·〇	一一九·二〇	一一八·七〇
東新 後	一一八·三〇	一一八·三〇	一一八·四〇	一一八·二〇
滿業 前	[illegible]	[illegible]	[illegible]	[illegible]
滿業 後	[illegible]	[illegible]	[illegible]	[illegible]
朝鮮陽 前	[illegible]	[illegible]	[illegible]	[illegible]
朝鮮陽 後	[illegible]	[illegible]	[illegible]	[illegible]
鐘紡 前	[illegible]	[illegible]	[illegible]	[illegible]
鐘紡 後	[illegible]	[illegible]	[illegible]	[illegible]
同新 前	[illegible]	[illegible]	[illegible]	[illegible]
同新 後	[illegible]	[illegible]	[illegible]	[illegible]
朝鐵 前	[illegible]	[illegible]	[illegible]	[illegible]
朝鐵 後	[illegible]	[illegible]	[illegible]	[illegible]
弘中 前	[illegible]	[illegible]	[illegible]	[illegible]
弘中 後	[illegible]	[illegible]	[illegible]	[illegible]
波新 前	[illegible]	[illegible]	[illegible]	[illegible]
波新 後	[illegible]	[illegible]	[illegible]	[illegible]
小新 前	[illegible]	[illegible]	[illegible]	[illegible]
小新 後	[illegible]	[illegible]	[illegible]	[illegible]
商船 前	[illegible]	[illegible]	[illegible]	[illegible]
商船 後	[illegible]	[illegible]	[illegible]	[illegible]
ネマグ新 前	[illegible]	[illegible]	[illegible]	[illegible]
ネマグ新 後	[illegible]	[illegible]	[illegible]	[illegible]

朝取限定と日步

銘柄	算定	日步	引
朝新	六一·〇〇	[illegible]	[illegible]
東新	一一九·〇〇	[illegible]	[illegible]
大新	[illegible]	[illegible]	[illegible]
鐘新	[illegible]	[illegible]	[illegible]
同新	[illegible]	[illegible]	[illegible]
マグ	[illegible]	[illegible]	[illegible]
滿業	[illegible]	[illegible]	[illegible]
弘中	[illegible]	[illegible]	[illegible]
高周	[illegible]	[illegible]	[illegible]

朝取短期建玉表

	賣方	買方	建玉數
朝新	三	一	三六〇

大株短期

銘柄	寄付	大引	高値	安値
大新 前	[illegible]	[illegible]	[illegible]	[illegible]
大新 後	[illegible]	[illegible]	[illegible]	[illegible]
鐘新 前	[illegible]	[illegible]	[illegible]	[illegible]
鐘新 後	[illegible]	[illegible]	[illegible]	[illegible]
東新 前	[illegible]	[illegible]	[illegible]	[illegible]
東新 後	[illegible]	[illegible]	[illegible]	[illegible]
日産 前	[illegible]	[illegible]	[illegible]	[illegible]
日産 後	[illegible]	[illegible]	[illegible]	[illegible]
帝人 前	[illegible]	[illegible]	[illegible]	[illegible]
帝人 後	[illegible]	[illegible]	[illegible]	[illegible]
郵船 前	[illegible]	[illegible]	[illegible]	[illegible]
郵船 後	[illegible]	[illegible]	[illegible]	[illegible]
商船 前	[illegible]	[illegible]	[illegible]	[illegible]
商船 後	[illegible]	[illegible]	[illegible]	[illegible]
滿業 前	[illegible]	[illegible]	[illegible]	[illegible]
滿業 後	[illegible]	[illegible]	[illegible]	[illegible]
日立 前	[illegible]	[illegible]	[illegible]	[illegible]
日立 後	[illegible]	[illegible]	[illegible]	[illegible]
日曹 前	[illegible]	[illegible]	[illegible]	[illegible]
日曹 後	[illegible]	[illegible]	[illegible]	[illegible]

大株長期

銘柄	前寄	前引	後寄	後引
東株	一一九·〇	一一八·九	一一九·二	[illegible]
鐘紡	[illegible]	[illegible]	[illegible]	[illegible]
新東	[illegible]	[illegible]	[illegible]	[illegible]
大株	[illegible]	[illegible]	[illegible]	[illegible]
滿業	[illegible]	[illegible]	[illegible]	[illegible]
鐘新	[illegible]	[illegible]	[illegible]	[illegible]
郵船	[illegible]	[illegible]	[illegible]	[illegible]
同新	[illegible]	[illegible]	[illegible]	[illegible]

短期一八合枚累計四三〇·八〇枚

銘柄	前寄	前引	後寄	後引
大新	[illegible]	[illegible]	[illegible]	[illegible]
東新	[illegible]	[illegible]	[illegible]	[illegible]
鐘紡	[illegible]	[illegible]	[illegible]	[illegible]
同新	[illegible]	[illegible]	[illegible]	[illegible]
滿業	[illegible]	[illegible]	[illegible]	[illegible]
高波新	[illegible]	[illegible]	[illegible]	[illegible]
弘中	[illegible]	[illegible]	[illegible]	[illegible]

東株短期

銘柄	寄付	大引	高値	安値
東新 前	[illegible]	[illegible]	[illegible]	[illegible]
東新 後	[illegible]	[illegible]	[illegible]	[illegible]
大新 前	[illegible]	[illegible]	[illegible]	[illegible]
大新 後	[illegible]	[illegible]	[illegible]	[illegible]
鐘新 前	[illegible]	[illegible]	[illegible]	[illegible]
鐘新 後	[illegible]	[illegible]	[illegible]	[illegible]
同新 前	[illegible]	[illegible]	[illegible]	[illegible]
同新 後	[illegible]	[illegible]	[illegible]	[illegible]
帝人 前	[illegible]	[illegible]	[illegible]	[illegible]
帝人 後	[illegible]	[illegible]	[illegible]	[illegible]
曹達 前	[illegible]	[illegible]	[illegible]	[illegible]
曹達 後	[illegible]	[illegible]	[illegible]	[illegible]
日產 前	[illegible]	[illegible]	[illegible]	[illegible]
日產 後	[illegible]	[illegible]	[illegible]	[illegible]
滿業 前	[illegible]	[illegible]	[illegible]	[illegible]
滿業 後	[illegible]	[illegible]	[illegible]	[illegible]
郵船 前	[illegible]	[illegible]	[illegible]	[illegible]
郵船 後	[illegible]	[illegible]	[illegible]	[illegible]
同新 前	[illegible]	[illegible]	[illegible]	[illegible]
同新 後	[illegible]	[illegible]	[illegible]	[illegible]
ラサ工 前	[illegible]	[illegible]	[illegible]	[illegible]
ラサ工 後	[illegible]	[illegible]	[illegible]	[illegible]
日石 前	[illegible]	[illegible]	[illegible]	[illegible]
日石 後	[illegible]	[illegible]	[illegible]	[illegible]
水產 前	[illegible]	[illegible]	[illegible]	[illegible]
水產 後	[illegible]	[illegible]	[illegible]	[illegible]

東株長期

銘柄	前寄	前引	後寄	後引
倉紡	[illegible]	[illegible]	[illegible]	[illegible]
鐘紡	[illegible]	[illegible]	[illegible]	[illegible]
同新	[illegible]	[illegible]	[illegible]	[illegible]
東新	[illegible]	[illegible]	[illegible]	[illegible]
三菱重工	[illegible]	[illegible]	[illegible]	[illegible]

大株短期喰合

銘柄	賣	買	取組高
東新	[illegible]	[illegible]	[illegible]
大新	[illegible]	[illegible]	[illegible]

東京短期喰合

銘柄	賣	買	取組高
新東	[illegible]	[illegible]	[illegible]
鐘新	[illegible]	[illegible]	[illegible]
滿業	[illegible]	[illegible]	[illegible]

東京現株

銘柄	値	銘柄	値
鮮銀	[illegible]	鋼管	[illegible]
同新	[illegible]	王子紙	[illegible]
東拓	[illegible]	郵船	[illegible]
同新	[illegible]	東株	[illegible]
東亞	[illegible]	東新	[illegible]
滿鐵	[illegible]	東京	[illegible]
殖銀	[illegible]	日石	[illegible]
富士紡	[illegible]		

商品(廿一日)

△大阪棉花

	寄	引
前場當限	[illegible]	[illegible]
後場當限	[illegible]	[illegible]

△大阪綿布

	寄	引
前場當限	[illegible]	[illegible]
先限	[illegible]	[illegible]
後場當限	[illegible]	[illegible]
先限	[illegible]	[illegible]

△橫濱生糸

	一節寄	二節引
前場十一限	[illegible]	[illegible]
十二限	[illegible]	[illegible]
一限	[illegible]	[illegible]
二限	[illegible]	[illegible]
三限	[illegible]	[illegible]
四限	[illegible]	[illegible]

海外電報(廿一日)

	一節寄	二節引
後場十一限	[illegible]	[illegible]
十二限	[illegible]	[illegible]
一限	[illegible]	[illegible]
二限	[illegible]	[illegible]
三限	[illegible]	[illegible]
四限	[illegible]	[illegible]

倫敦金塊 [illegible]
倫敦銀塊 [illegible]
米棉 [illegible]
印棉 [illegible]
スチール株 [illegible]
アナコンダ株 [illegible]
日米爲替 [illegible]
英米爲替 [illegible]

金融(廿一日)

東京コール
翌日拂 〇七〇〇
無條件 〇八〇〇
普通 〇八〇〇

日銀帳尻(廿日)

發行高	[illegible]
正貨準備	[illegible]
保證準備	[illegible]
限外發行	[illegible]

鮮銀帳尻(廿日)

發行高	[illegible]
預金高	[illegible]
貸出高	[illegible]
限外發行	[illegible]
正貨準備	[illegible]
保證準備	[illegible]
限外發行	[illegible]

米穀(廿一日)

野英 [illegible]
對米 [illegible]

債券市況

△割引勸業債券(廿圓券)單位錢　支払期

京株相場

(廿一日正午調)

銘柄	値	銘柄	値
朝鮮銀行	[illegible]	同新	[illegible]
殖產銀行	[illegible]	同新	[illegible]
商業銀行	[illegible]	同新	[illegible]
漢城銀行	[illegible]	同新	[illegible]
朝興銀行	[illegible]	同新	[illegible]
東拓	[illegible]	同新	[illegible]
朝鮮貯蓄	[illegible]	貯金	[illegible]
中央無盡	[illegible]		
京電	[illegible]	南鮮合同	[illegible]
朝鐵	[illegible]	朝水電	[illegible]
北鮮合同	[illegible]	南鮮合	[illegible]
大邱電	[illegible]	京南	[illegible]
東邦	[illegible]		

鮮魚青果市況

(京城中央卸賣市場調)

△鮮魚の部(八・九貫位籠・五キロ單位錢)

品名	高値	安値	產地
タヒ	[illegible]	[illegible]	近海
クルマエビ	[illegible]	[illegible]	南鮮
アワビ	[illegible]	[illegible]	近海

各地活物・各地氷物

△青果の部(旅物)十貫單位

品名	高値	安値	產地
白菜	[illegible]	[illegible]	內地
松茸	[illegible]	[illegible]	鮮內
甘藷	[illegible]	[illegible]	內地
朝鮮瓜	[illegible]	[illegible]	[illegible]
人參	[illegible]	[illegible]	鮮內
大根	[illegible]	[illegible]	[illegible]
牛蒡	[illegible]	[illegible]	鮮內
里芋	[illegible]	[illegible]	同
レンコン	[illegible]	[illegible]	同
人參	[illegible]	[illegible]	同
赤蕪	[illegible]	[illegible]	同
白菜(支)	[illegible]	[illegible]	同
同(鮮)	[illegible]	[illegible]	同
大根(丸)	[illegible]	[illegible]	同
同(干)	[illegible]	[illegible]	同
甘藷	[illegible]	[illegible]	同
蓮根	[illegible]	[illegible]	同

△果實類(十貫單位)

品名	高値	安値	產地
早生赤	[illegible]	[illegible]	鮮內
國光	[illegible]	[illegible]	同
紅玉	[illegible]	[illegible]	同
陸奧	[illegible]	[illegible]	同
溫州蜜柑	[illegible]	[illegible]	內地
富有柿	[illegible]	[illegible]	內地

會社經理統制令の解說(完)
財務局管理課長　岡村峻

第六章　雜則及諸報告

一、經理審査委員會に關する規定(第三十九條)
經理審査委員會に關する規定は內地に付てのみ適用あるもので、朝鮮には其の適用がない(令第四十條)

二、願出事項及び屆出事項(第一項)
報告又は屆出事項
(一)資本金二十萬圓以上の會社の營業報告書(施第四十條)(本令施行後十五日以內)
(二)資本金十五萬圓以上廿萬圓未滿の會社の營業報告書(施第十一條)
(三)役員報酬、社員手當、社員退職金の證明報告(施第二十八條)(本令施行後二十日以內)
(四)資本金百萬圓以上の會社(經理統制令に依り設立せられた會社を除く)の特殊經理定款の報告(施第三十一條)(本令施行後三十日以內)
(五)資本金二十萬圓以上の會社の經理規程の報告(施第十一條)(本令施行後三十日以內、本令施行後の設立、合併又は資本金二十萬圓以上となつた會社は其の設立、合併又は增資後三十日以內)
(六)社員給與規則の屆出(令第二十一條施第二十三條)

(七)其の他(事項の發生したる都度)
1　福利施設費限定超過承認申請書(施第三十二條第三項)
2　研究費限定超過承認申請書(第三十二條第一項)
3　福利施設限定超過承認申請書(施第三十四條第一項)
4　研究費限定超過承認申請書(施第三十四條第一項)

三、罰則
以上述べた配當、給與その他會社經理に關する措置は國家總動員法第十一條の規定により三年以下の懲役又は三千圓以下の罰金が科せられることになつて居り、情狀によつて懲役と罰金を併科せられることもある、又經理に關する命令、告示の違反には同法第四十八條により一年以下の懲役又は五百圓以下の罰金に科せられ又同法第四十八條及第四十九條により六月以下の懲役又は五百圓以下の罰金が科せられてゐる、以下の罰金刑が設けられてゐる、なほ實體的制限に對する違反行爲及報告書類の違反行爲に對する罰則は法人の代表者又は法人若は人の代理人、使用人其の他の從業者に對し適用ある外其の法人又は人に對しても罰金刑が科せられる(總動員法第四十八條)、この規定は經理令施行地に本店又は主たる事務所を有する法人の代表者、代表人、使用人其の他の從業者又は人の代理人、使用人其の他の從業者が本法施行地外で爲した行爲にも適用される(總動員法第四十九條)

四、書類の經由官廳及施行事務の取扱官廳經理令及び同施行規則により提出する書類は凡てこれを二通作成の上會社本店又は主たる事務所を管轄する道知事を經由して提出することを要する(施第四十五條)施行事務の取扱官廳は

(一)經務部において各種申請書及び報告書に關する審査、施行規則第廿四條第一項第二號乃至(六)に規定する社員配當金給與の承認、資本金五十萬圓未滿の會社(他府道內に支店、工場を有するものを除く)に關する役員、社員手當及び社員退職金の準則の承認に關する事務
(二)稅務監督局においては各種申請書及び報告書に關する審査、右稅務署長の取扱ふもの除き資本金百萬圓以下の會社(他府道內に支店、工場を有するものを除く)に關する各種の許可、指定、承認等に關する事務
(三)本府においては右の(一)(二)を除く事務即ち百萬圓を超ゆる會社に關する各種の許可、指定、承認等に關する事務及び各種の命令といふことになつてゐる

株式・金融・公社債
藤本ビルブローカー證券
京城支店
黃金町

商業案內
株式新報
船舶/日報
御用命
長期・短期・實物・朝鮮取引所證券取引員
三田原秋三郎商店
京城府黃金町二丁目一九五
電話本局(2)代表5170・5177・5178・5179・7059

朝鮮郵船仁川定期出帆
名古屋・清水・京濱行 十一月廿一日
大阪・神戶・門司行 十一月廿五日
光州・西湖丸 十一月廿二日

短期部 本局(2) 5161・5162・5163・5164・5165・5167・5168

東亞證券 京城府黃金町二丁目 本局(2)金二一〇九

現物部 本局(2) 6131・6132・6134

大原證券會社 京城府明治町二丁目 代表電話本局五一二一

法人登記公告
株式會社野口商會 仁川府海岸町四丁目 電話一一一六・一一七二番

南川出張所

阿波共同汽船出帆
△大連、天津 長山丸 十一月廿二日
京津丸 十一月廿五日
△大連、芝罘 日高丸 十一月廿六日
阿波國共同汽船會社代理店

大阪商船出帆
十一月廿二日 津丸
十一月三十日 江丸
安東行 長沙丸
慶田組

嶋谷汽船出帆
朝鮮郵船仁川代理店
朝鮮運送仁川支店

源山本源作商店
京城府明治町 代表電話本局(2)五一九〇番
本日の仲

三和株式現物店
京城府明治町二丁目 代表電話本局六一〇一番

贈呈 レポート
一般投資家は眼下の發展に…使命としてゐる紀の國産文化の燗眼と度胸は永久の勝者としての誇りである音日の御一丈二尺の動かしめる…の勇敢さは戰地に經濟戰に時國民のすべてであらねばならぬ進軍あるのみ……
朝鮮取引所取引員 白井株式會社 京城黃金町 電話本局(2)一二二〇

九州行 櫻島丸 十一月三十日
上海行 釜山丸 十一月廿一日
中安丸 十一月廿六日
乘客運輸
上海至二二、四五〇、時五二〇(其の他)
印度濠洲其他各港取扱
朝鮮郵船日本郵船代理店
朝鮮運送仁川支店

東寶映畫
浪花館
十九日より上映時間表
ニュース 1,05 3,50 7,00
文化映畫 大空地獄 1,35 4,20 7,30
金語樓の娘物語 12,00 2,40 5,25 8,35

大陸劇場
十一月廿一日ヨリ上映時間 日曜十時
紀元二千六百年奉祝映畫 文化 12,00 3,13 6,30
名流時局演藝 12,33 3,46 7,03
木石 1,01 4,14 7,31

本町 京劇
面白い時局映畫
東京大作 母ふ 山路ふみ子 加賀邦男
原雅夫 新田實
三味線娘 松浦妙子
上映時間 十二時 三時 七時
日曜祭日午前十時開映

東寶 若草劇
十八日ー二十二日マデ
文化映畫 12,00 3,10 5,50
大日向村 12,10 3,20 6,40
ニュース 1,40 4,50 8,10
隣組の合唱 1,50 5,00 8,25

黃金町四丁目 城寶
(二十日ヨリ廿六日迄)
曠古の祝典
男一度
風雲將棋谷(解決篇)

明治座
十八日上映時間表
オクラホマキッド 12,00
隣組のおばさん 1,23 4,10 7,00
ニュース 2,23 5,08 7,58
オクラホマキッド 2,47 5,30 8,22

京日文化映畫劇場
廿一日より毎日正午開映
1 日映海外ニュース
2 壯絕オランの大海戰
3 國民の出來るまで
4 アサヒホームクラブ
5 講習會國家公園
6 滿洲ポパイの闘牛
7 新生鮮滿鐵道工業
8 日本ニュース
佛印紀行
佛印を說く

京龍館
十九日ヨリ六日間
日本ニュース
文化映畫
北辰一刀流 新興京都作品
女性の覺悟 松竹大船映畫
大會
連續三回入替なし

中央映畫劇場
毎日正午開映
文化映畫
ニュース
若い人
二人は若い
RKOラヂオ映畫超特作 ジンジャー・ロージャース主演 處女讀本
十一月廿一日ヨリ五日間

喜樂館
日活
十一月二十一日ー五日間
文化映畫 2,59 6,17
海外ニュース 12,00 3,08 6,26
野いばら 12,10 3,23 6,41
日本ニュース 1,22 4,35 7,53
若様評判記 後篇 1,47 5,00 8,18

朝日座
十一月二十二日より
浪界の天才兒
雲一文字
初代雲月そのまゝの聲調と時代が生んだ浪曲の天才兒が憧がれの鮮地初のお目見得新題材豐富新作發表御期待乞ふ
●餘興數番●

和信映畫館
十一月二十二日ヨリ
十一月二十八日マデ
時半開場平日ハ正午
日曜、祭日ハ午前十ヨリ開場
1 日本ニュース
2 漫畫 ベティの舞踏會
3 ホームクラブ
4 時局映畫 白衣勇士
5 夢の浦島
6 雪山のアルバム
7 文化映畫 食糧のない村
8 文化映畫 馬の光

鮮魚にも公定價格賣り
勝手の違ふ"新體制"に　悲喜交々の双曲線
喜ぶお台所、まごつく業者

（寫眞＝釜山中央市場）

【釜山】鮮魚の公定價格が實施された第一日、釜山中央卸賣市場では取引に大混戰を來し新體制下の緊張した情景の中にも悲喜交々の場面を展開し大混雜を極めた——即ち從來の取引機構を全廢し從來午前六時半に競賣を開始してゐたものが、廿日からは午前八時までに荷主及び水産各社關係者のみの入場によつて鮮魚部の斤數が計られ、八時のベルを合圖に仲買人の下見、次いで八時半からはじめて小賣人の入場が許され競賣が開始される譯であるが、第一日は勝手の違ふ新しい取引方法に面喰つた結果、やつと競賣が終つたのが午前十一時過ぎ……從つて府内の各市場への搬出も遅れ、一方奥地向け鮮魚は午前十時四十分の釜發列車に間に合はず、業者にとつては相當打撃を蒙つた向も多いやうだ。魚價はどうかといふに平均二割方ガタ落ちといふ有樣で、利潤の激減に生産者業者は大きな痛手を蒙る一面、府民の台所は安いお魚が手に入る譯で台所戰線には有利な展開だ

過渡期の惱み　零す仲買人、小賣人

公價實施による取引機構の大變革で仲買人、小賣人間には相當物議を釀してをり、現在五十餘名を數へる仲買人中には小賣人を兼務してゐる者が約二割あり、これがため市場の入場に不公平を來し問題化してゐるが、今後これを認めるか否かについては府當局も對策考究に頭を惱ましてゐる、一方小賣人側では保管關係から問題を起し當日中央市場會議室に打合せ會を開いて打開方法を協議し府當局に陳情したが、府としては何分にも公價實施による新機構下の取引上已むを得ずとしてをり、結局小賣人組合では購買代表（專任仲買人）を出さうといふ空氣が濃厚化しつつあり、これが實現の曉は現在五十餘名の仲買人は現地同樣取引の仲買のみに終始する狀態に落着するのではないかと見られ、こゝもと公價實施を繞つての市場變遷の成行は注目されてゐる

平壤卸市場も多少拍子抜け

【平壤】全鮮一齊に決定の魚類の公定價格は廿日から實施されたが、平壤府中央卸賣市場も新體制のセリ風景をみせたが、勝手の違ふセリに仲買人も調子も多少拍子ぬけの態……それに、この日はカキと鰯が少かつたので結局抽籤で配給し、蔬菜も內地からの入荷が少く各種抽籤で配給され、セリのない風景を描き低物價の線へ一齊に方向を轉じた

幽靈土地で詐欺　一萬餘圓を遊興

【釜山】慶北永陽郡日面道谷里詐欺前科一犯永木東春（三七）、同李東春は慶南東萊郡東萊邑校洞土地ブローカー國學甲、釜山府草梁町代書業立田貴錫ほか一名と共謀の上、書類を僞造して賣父永木學分所有の日面所在土地一萬坪（時價二萬圓）の權利證書を作製し、これに釜山府草梁町姜某所有の土地五萬坪（時價五萬圓）の目錄をつけて賣却方にこれを抵當として釜山府草梁町金貸業平山中吉から一萬二千圓を詐取し東萊、松島、海雲臺方面で豪遊を極めこんでゐたことがこの程發覺、釜山府警保安課司法室の手に檢擧された、目下四名が留置の上嚴重取調べ中であるが、既に遊興に費消した額は一萬五千圓に上つてゐる

大邱リンゴ出荷　七月以來四十五萬二千箱　約五割の激增ぶり

【大邱】慶北が誇る名物"大邱林檎"は去る七月出荷開始以來鮮內は勿論、內地、滿洲方面にまで前年に見られない出荷ぶりを見せてゐるが、慶北果物組合の販賣に現はれた七月以來現在までの總出荷量は祝、國光、紅玉が四十五萬二千七百五箱、このうち內地市場向きは二十二萬三千五百六十八箱、滿洲向一萬二千四十一箱、鮮內十六萬二千九百三十一箱となつてをり前年度出荷量に比べると約五割の增加を示し、文字通り"大邱リンゴ"の聲價を高めてゐる

光州神社御遷座祭畫報＝無等山より聖火到着（上）と奉祝の旗行列

親切な司法主任　取調べ中に毛布や衣類を貸與　旅費まで與へて送り返す

【鎭南浦】さきに鎭南浦驛に降車した怪支那人に端を發し檢擧された京城を根據とする生牛密賣團の首魁と目されてゐる京城太平通鄭子員（未逮捕）搜査のため南浦署刑事が過日上城、家宅搜査の結果生牛斤一萬餘を押收すると共にその妻鄭子王（三〇）を引致鎭南浦署に留置の上、夫の所在を調査したが判明せず、折柄の寒さに合服でゐる年の若い妻に南浦署司法主任金川治德警部は毛布を貸與し溫かい心をもつて取調べを進めたところ、五日目にこの若妻には嫌疑なしと釋放したが、留置場から解かれた彼女は南浦に誰一人知るものもなく京城に歸る旅費も持たず途方に暮れてゐるのをみた同主任は同氏夫人の衣服を貸與し京城までの旅費を惠み食費までも與へて歸した。勿論この行爲は誰一人知るものもなかつたが、金川司法主任の溫かい情に感激した彼女及びそれを聞いた實母から鎭南浦署に宛てた禮狀によりこの人情美談が判明し、これを知つた早瀨署長はじめ署員一同は何れもその奇篤な行爲に感激の聲を放つてゐる、美談の主金川司法主任は語る

「なかなかしつかりした女であつた、罪を犯した夫は必ず自分で探し出して自首させると誓つてゐた、若い女で萬一間違ひでもあつてはと思つたので、江川巡査を驛まで同行せしめ切符を買ひ與へただけだ、何れも禮狀を受けるやうなまた人から褒められるやうなことをしてはいない」

海州の經濟違反

【海州】戰時體制下、統制經濟機構の強化されてゐる今日、なほ暴利を目的とする奸商輩は依然跡を絶たず、十月中の經濟違反事件數は四百八十件で、このうち處罰せられたもの百二十九件、その主なるものは價格等統制令違反百三十三件、暴利取締規則違反が三百十一件で、九月中の處罰件數百六十件に比べ三十餘件減少してゐるが一般業者に對し新體制政策に順應し自肅自戒、正義的商取引を指導すべく取締を一層強化する方針である

切れたワイヤで三人が死傷

【洪城】洪城郡金馬面華陽里金馬鑛業株式會社では去る十六日午後九時ごろ採金船に故障を起したので從業員總出で修理中、突然採金船の前面直徑約四センチのワイヤが切斷、これによつて從業員金馬面竹林里鄭麟國は即死、同面松江里李正金と同金馬面竹林里姜錫は全身に重傷を負ひ直ちに洪城邑濟衆醫院にかつぎ込んで加療中のところ李正金は十七日午後一時絶命し、姜錫は頭部に相當深い傷があるが生命には別條はない

故福島會頭の葬儀

【平壤】平壤商議會頭故福島莊平氏の告別式は平壤商工會議所葬として廿日午後二時から公會堂で神式により執行、式場は多數の花環と二千有餘の會葬者で埋まり、大野政務總監、石田平南道知事、鶴原社長、津田信吾氏等官民有力者多數の弔辭あり、上內元平南知事、朝鮮商議會頭人見次郎氏等の弔辭が續き、故人生前の徳を偲ぶものがあり、近年稀にみる盛大な葬儀であつた【寫眞＝故福島氏の告別式】

底曳船の活躍　十月の漁獲高　十九萬五千圓

【淸津】巾着船黃金時代にとかく底曳船の活躍は閑却されがちの折柄、朝鮮第一區機船底曳組合所屬四十八の底曳船十月中の水揚高は道內十四萬一千三百圓、咸鏡北道三萬八千四百五十圓、その他一萬五千七百六十圓、合計十九萬五千五百餘圓に達し、一萬圓以上四隻、五千圓以上十七隻に達し、前月に比べ一萬二千餘圓の增加を示したなほこれを漁獲物別に示せば左の通り（單位圓）

鰈五〇、四一〇▲鮃四九、七二五▲明太二七、八四四▲鱈二二、四六三▲エツチ一五、六四二▲イミンス一〇、八一〇▲その他一九、四七六

バスと衝突

【大邱】十八日午後四時半ごろ府內幸町共榮自動車會社所有慶北第六四六號バスが大邱驛前を出發し疾走中、達城郡月背面新川洞張某の自轉車と正面衝突、張は全身に重傷を負つて目下入院手當中

鰮漁豐漁の豫言者　豆滿江沖に鯨、海豚の群現る

【淸津】鰮の大漁とはつきりものゝ探索大鯨が本漁期來はじめてその姿を現はし今年の鰮漁もいよいよ豐漁に終始するものとの見透しである……即ち、數日の大漁に殺到するところ鰮の山を築き處理の中心地とも見られる漁港一帶は文字通り銀鱗の山で足の踏み場もないといふ盛況で見られぬ場面が展開されてゐるが、この豐漁とは切つても切れぬ關係にある鯨と"イルカ"が下り鰮の大群を追つて豆滿江沖合にその姿を現した、例年鯨や海豚は鰮漁業にとつては最も有害的存在であるが業者からすればその年の漁況を判斷するバロメーターで、この鯨の襲來は鰮豐漁と全く不可分の關係にあるので鯨の動向こそ業者にとつては豐漁の豫言者といふべきで早くから業者側からその出現を望まれてゐたものである

第一班六十名　地方鐵道局へ　大擧乘り込む

【釜山】來る十二月一日から開業される釜山地方鐵道局の開設準備の第一陣ともいふべき局員一行一百五十餘名は三班に分れて大擧京城から來釜することになり第一班六十餘名は廿一日午前九時四十分釜山着列車で到着した、直ちに釜山驛前附近建設の假廳舍で開設準備に着手するが第二班、第三班は來る廿八、廿九の兩日來釜する

農閑期を働け　全北副業獎勵へ積極

【全州】全北道では食糧確保の萬全を期すべく麥の增產を計畫、今秋は去年より六千餘町步の面積を擴大して總面積十四萬七千六百七十町步に麥の播種を實施中であることは周知の通りであるが十二日まで任實、鎭安、長水、茂朱の四ケ郡は既に完了し十八日現在は全體の九割四分が進捗し廿日中には全部完了の見込である、この麥播種が終了すれば今後は米穀の集荷のみで愈々農閑期に入るにあたり當局ではこの農閑期を利用し一人も遊ぶものがないやうにしたく一般農家に叺生產その他副業を積極的に獎勵、時局下生業報國に邁進することゝなつた

大邱商議特別議員決る

【大邱】注目された大邱商工會議所特別議員の銓衡は十五日府廳で協議の結果次の如く決定、廿日道知事認可を得て發表した

古谷淸治、本田久壽雄、張元德、小田實、大峰內朝

京師範生來木

【木浦】京城師範學校演習科生廿五名は加藤教諭に引率され廿六日午前十時五十分に來木、山手小學校等を參觀し一泊の上、翌二十七日午前五時發列車で光州に向ふこととなつた

蜜柑箱の嬰兒死體　死產兒と判明

【釜山】既報十九日府內水晶町空地に蜜柑箱に入れて捨てられた嬰兒死體事件は北釜山署で犯人を搜査中のところ廿日同署へ犯人が自首して出た。右は府內水晶町二三〇支那うどん屋經營者の女王福（二〇）で去る十八日夜中妊婦が產氣づき醫者まで招いて看護したが月足らずの七ケ月兒で死產だつたので死產證明書まで持つてをりながら滿洲國の慣習により月足らずは人間扱ひにせぬため埋葬又は火葬にせず捨てたものであると自供した、これで嬰兒殺し容疑事件もけり

興亡三百五十年　縁りの奉天城壁一部　遂に取毀しに決る

【奉天】遠く元朝より淸朝の興廢を經て今日に至るまで、明と淸朝の興亡に、または日露の戰役に幾多の悲話を包んで三百五十年の歴史を綴めてきた奉天城壁もその永い歴史に同情しかし時局下その頑固のため市公署では昨年夏頃取壞しの議が決定されてより前松田副市長、前土屋衞生處長を中心にその取壞し方を研究してゐたが、取壞しの聲が起つてより二年目の今日愈々着手されることに決定した、この取壞しは明年度豫算に未施設費百六十萬圓の中に工事費の一部が組まれ大小の門を除いて撤去し五年後には全部を綠地帶として城內に緑を添へる事で、撤去の一部は本年着工される大山會館及び公園、學校等の諸施設に轉用される

名產苹果に足止め　內地託送十二月以降は廢止

【鎭南浦】例年實施されてゐた名產苹果は本年は時局柄自肅の意味で從來のやうに積極的に府民に呼びかけることを止め特に希望する人のみを限り一箱三貫目入りとして內地託送を行ふことにさきに苹果業組合で開催された評議員會で決定したが、更にこの程十二月以降における內地大都市への小口託送が貨物輸送の現狀に照して禁止されることゝなつたため必然的に內地託送が不可能になつたので府內各業者、苹果組合と集合協議の結果、明年度果實は全然實施されないことに決定した。これで例年故鄕への贈物として喜ばれてゐた珠玉苹果は時局の影響を受けて足止めとなつた譯である

人夫頭の拔荷

【釜山】荷主と運送業者の惱みとされてゐる拔荷事件は釜山署司法係でこれが根絶を期して極秘的活動を續けてゐたが、その飽くところを知らず、またも十九日午後六時ごろ砂糖の拔荷をしてゐる府內大倉町某株式會社荷役人夫頭を同署に檢擧取調べたところ、月收七十圓にしては分に過ぎた生活を營んでをり"砂糖の不自由はしません"と附近の人に豪語して砂糖不足の折柄だけに近所へ分け賣りしてゐたことが判明、なほ數量と見なされる砂糖五十餘斤を押收した。同人は右の外に倉庫に保管されてゐる貨物の中から人夫頭といふ地位を利用して石鹸、罐詰、その他雜貨類を相當量拔荷してゐたことも判明したがなほ餘罪取調べ中で同署では人夫を監督すべき地位にある人夫監督又は人夫頭の拔荷は嚴罰に處すると共に業者に對し嚴重警告を發することになつた

混食忌避者に斷

【平壤】當局の親心を無視し新米の出廻りを待つて混食忌避者が續出する傾向があり當局者を憂慮せしめてゐる、混食忌避者增加の原因をなすものは白米の闇商人の介在によるものとされ白米一斗六圓五十錢前後で取引されてゐるといはれてゐる、この現象に鑑み經濟警察では斷乎として嚴重取締ることになつた

日本料理で最高五圓　新義州の"自肅飲食代"

【新義州】新義州署では十九日午後一時から府內料理屋、カフェー、飲食店、宿屋營業者を招致、過日府令で公布した料理代金の制定について懇談的協議を行ひ、實情に鑑み決定した料理代金の制定を各營業者に提示、今後はこの通り制定範圍內で料理を販賣して一般の"自肅飲食"を獎勵することとなつた

內地料理（一人前）【料理屋】朝一圓以內、晝一圓五十錢以內、夕五圓以內【カフェー】朝一圓以內、晝一圓以內、夕二圓以內【飲食店】朝一圓以內、晝一圓以內、夕二圓以內【宿屋】飲食店に同じ

朝鮮料理　支那料理（一人前）【料理屋】朝一圓以內、晝一圓五十錢以內、夕三圓以內【カフェー】朝一圓以內、晝一圓五十錢以內、夕二圓五十錢以內【飲食店】朝八十錢以內、晝一圓廿錢以內、夕二圓以內【宿屋】朝一圓以內、晝一圓廿錢以內、夕二圓以內

鰮油肥組合創立記念式

【咸興】咸鏡鰮油肥製造水產組合では來る二十六日午後二時から道會議事堂で創立十周年記念式を擧行し功勞者及び組合職員、工場從業員の永年勤續表彰式を行ふ

鮮內割當は五萬樽　內地十五萬樽、滿洲は五萬樽　咸南明太子供出決る

【咸興】販賣機構の新體制確立を期してさきに咸南明太子販賣統制組合では早くも咸南道內に事務所を置き新しき活動を開始してゐるが、本年度生產數量を約廿五萬樽（五萬駄）と見積つて、このうち鮮內中央會の生產側から五萬樽を獲得、これを主として鮮內需要に配當することとなつてをり、殘りの廿萬樽は販賣統制組合が直接に十五萬樽を內地へ、五萬樽を滿洲、支那方面へ輸出することになつてゐる、これで長い間、內地問屋筋の投下資本に縛られてゐた特產"咸南明太子"は一糸亂れぬ販賣機構の下に最も安く一般需要方面へ輸出されることになつた

強豪新義州商業　擧げる"祝勝の歡喜"

【新義州】曩に京城で開かれた武道大會で鮮道の全鮮制霸をとげ、また過般の明治神宮大會でも庭球の全國制霸の榮譽を獲得するなど校名を全國に馳せた新義州商業學校では打ち續く連戰連勝の喜びとスポーツ精神を普く一般人士にも昂揚するため、廿二日午前十時から府內有志の參席を求めて祝勝式を盛大に擧行することとなつた、なほ同日正午から同校運動部の納會を行ひ終つて二時から優勝旗を先頭に市街行進を行ひ平安神社で報告祭を執行する等、全校職員生徒を擧げて祝勝の歡喜をあげ"強豪新義州商業"の名を高からしめることとなつた

行け！開拓戰士　滿洲分散移住者決る

【新義州】過般來平北道で取纏め中だつた十六年度滿洲分散開拓民の希望者は去る十一月八日までに早くも四百八十戶に達したので直ちに移住資格交附方を總督府に申請したが、承認あり次第これらの開拓民は國境地帶を除く全道各地に移住、處女地開拓の鍬をうち振ふ筈である、なほ郡別に見た戶數は義州廿二戶、朔州二戶、龜城二戶、碧潼一戶、博川五、寧邊十一、鐵山十七、定州十二、昌城十二、渭原二十、楚山百十二、泰川四、江界二十、熙川十六、慈城八、厚昌十二戶となつてゐる、郡別では地の關係で楚山が最も多いが、開拓希望者は道內各郡に互つてをり開拓精神の雰圍氣が醸んであることを反映してゐる

慶南聯盟大會　南總督も列席　二十九日開催

【釜山】國民總力慶南聯盟大會は來る廿九日午前十一時から釜山府大新町公設運動場で南總督臨席のもとに盛大に開催されることに決定、慶南道聯盟では廿日午後二時から道廳で理事會を開催し大會擧行に關する具體的打合せを行つた

町會設置

【金泉】邑では十九日午後一時から邑會議室に邑議、學校長、區長、邑職員、家庭防護組合長等の參集を求め町會設置に關し協議會を開催、町會設置について詳細に亙り說明あり、規約を決議、會長、副會長、評議員は各町で選任して邑長から任命することを申合せ三時終了した

全南辭令（十九日）

京城工業學校教諭（七等）光州中學へ　中村石見太郎

若さ輝く美髪をつくる　クルミオイル　本舖　クルミ商會

ハート十字　谷向浣腸（タニムカイ）　醫學博士谷向茂先生指導　谷向病院創製
高級新藥　家庭常備藥
【特長】人體の異物たるグリセリンを注入せぬ腸浣劑で腸を刺戟する事なく用量少くして適當に便意を催さしめ腹痛、嘔氣、後重等なくして排便を快適せしむ
【主治】便秘・痔疾等
【用法】大人用・乳幼兒用
昭和十五年七月十三日　大阪帝國大學醫學部教授　長楠正道博士實驗推奬
代理店　大阪市東區道修町二　山口器械店　東京市神田區富山町一　森川製作所
製造元　谷向病院化學研究所　發賣元　齊藤合名會社　全國藥店ニアリ

商業登記公告
長湍出張所
產婦人科（入院隨意）　醫學博士　橋本吉藏　京城府岡崎町七　電龍山五八〇番
國產最高の　ピースクリーム　東洋合成社
花柳病專門　和田醫院　本町警察署上前
皮膚泌尿　性病科　醫學博士　渡邊晋　電本894
高木式　斷食　難病者の福音
電氣療法　大日本電醫　男女新職業＝募集
入營旗　御小賣　京城新堂町　朝日旗工場
京日案內
家政
雇人

電話
雜件
別府
子供貰ひ度し
貸家
借家
借家
賣家
特別案內
借家を求む
募集
電工を求む
三光電氣工業所
臨時店員募集
丁子屋商店人事係
女子事務員　タイピスト募集
販賣社員
ポリドール
女子見習募集
朝鮮銀行庶務課
貸事務所を求む
姓名在社
女事務員採用
伊藤忠商事株式會社　京城支店
賣家
賣家　太田
賣家
姓名在社
事務員採用
本券番

腎臟疾患　本態的治療劑　アルワチン　恐るべき尿毒症、蛋白尿、浮腫に奏し　日本藥品洋行發賣品
神經痛　ロイマチスに　アトカルミン　日本藥品洋行發賣品
乳酸菌製劑　エンテロノン　整腸　消化　殺菌　日本藥品洋行發賣品
總ての胃腸疾患に　柏木ヂアスターゼ　日本藥品洋行發賣品
糖尿病　內服新劑　ヂアベトン　日本藥品洋行發賣品
天然ヴイタミンA・B・Cの寶庫！　日藥ほうれん草末　日本藥品洋行發賣品
安產の爲めに！脚氣の豫防に！　ビゴル液　節米と榮養！　日本藥品洋行發賣品

世紀の除夜【54】

北村小松 作
都竹伸一 畫

冷たい雨 (八)

『お父様の時代は……』

――ふと又美佐子がいつた。

『……日本に、洋服が盛んになるに相違ないと御見通しになつて、外國人の職人をまねいて、洋服を作つて賣り出せば、それで大きな利益の上る時代だつたのでせう？……そして、その利益を……貿易の方の事業に使つて、更に大きな利益が上るやうな……お茶を入れる箱などが、飛ぶやうに印度などへ賣れて行つたりした……。』

『さうなんです……。お父様のお考へになる事は、何でも見通しが利いて、外の人達が何といつても（いや、俺はやつて見せる）と……向ふ見ずだといはれながら、おやりになつたのだけれど、皆トントン拍子に行つたものです。……お父様は、アメリカ人にも、イギリス人にも、信用がおありになつたし……。』

母は、かういひながら、自分の夫が、あんな風に、テキパキと、自分の腕一つで、こんな大きな（大石家）といふものをきづき上げ大きな、外國貿易といふ事業を殘して、おなくなりになつたのに、その事業を受けついだ雄一が、何かしらテキパキと行かず……秘書の丸山などを家へ呼んでは夜通しで相談事をしたり、それでゐて、事業がうまく行つてゐないのか、いらくして、妻のきた子などにまで、涙を流させるやうな事をするといふのが、歯がゆいやうに思はれるのかも知れない。

お父様が殘して行つて下すつた事業を、そつくりそのまゝ頂いたのだから、大學を出て、そして外國にまで行つて來た雄一が、うまくやれないなどといふことは、母には考へられないのであらう。……

もし、それが、うまく行かないのだとすると、雄一がなまけてゐるのか、そばに、悪い人がゐて、雄一の心を、別の方へ誘つてゐるのであらう、と母は考へてゐるのかも知れない。

『着てみますか？……』

だが母は、美佐子の着物を揃へると、今までの話題には、あまり興味をもつてもゐないやうに、それをさらりと捨てゝ、美佐子の方へかういつた。

母は、兄の事業のことなどよりも娘に、美しい着物を着せてみる事の方に、熱意を感じてゐるやうな様子だ。

『着て見ようか知ら、しばらく着たことがないので、何だか勝手が分らないやうな氣がするんだけど……』

美佐子は笑ひながら立ち上つて母の鏡台の前に立つて見た。

『今から着て、夕方までゐたら、それだけでくたびれてしまふかも知れないわ……』

『でも、一寸、ためしに着てごらんなさい。氣に入らなかつたら、又別のを着て見てもいゝんですから……』

『ぢや着て見ようか知ら……』

美佐子も、そんな氣になつて、母のいふまゝに洋服をぬぎ、下着のまゝ、母が羽織らして呉れた和服に腕を通した。

柔かい和服の肌ざはりが、何か長い間忘れてゐた、なつかしいものゝやうな感じを美佐子の胸に與へて呉れる。

『あら、お姉様！どこへいらつしやるの？和服なんかで……』

ひよつと顔を出した妹の彬子が、びつくりしたやうに、かういひながら、はいつて來た。

ニッサン ニッサン ニッサン

日産生命

東京・日比谷

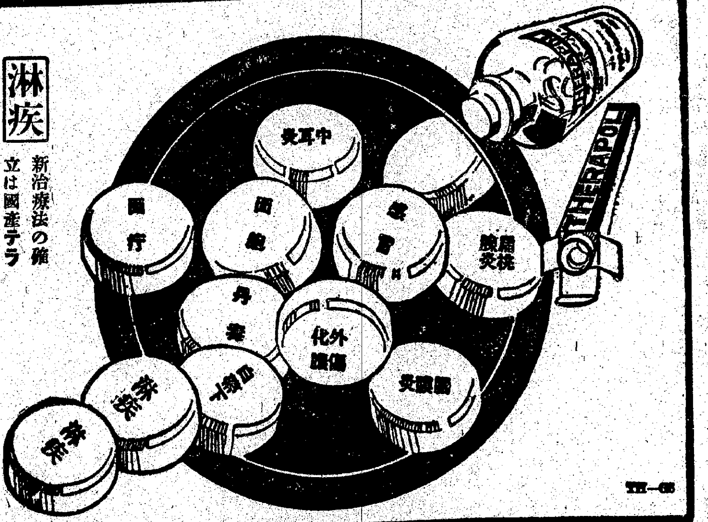

淋疾 新治療法の確立は國産テラポールによつて始めて完成したのであるが、爾來類似模倣品が續出して良品の選擇に迷はしめるやの感がある。然し

專門 醫家は正しい認識によつて常にテラポールを選用されるから効力の點で確信があり、副作用の懸念も要しない。テラポールの特に優れてゐる點は

効果 が確實と云ふだけでなく治癒期間を著しく短縮し得るので經濟的であり、又速に病苦を免れしめることが治療の眞の使命に添ふものとして

推奬 される所以である。而も單に淋菌性疾患に限らず化膿菌、インフルエンザ菌、肺炎菌、腦膜炎菌、大腸菌其他の細菌性疾患に對し

多角 的の速効を現はすことも從來の藥劑に見られない特徴で、内服によつて急性症狀は勿論、十數年來の慢性症にも良く奏効することは多數專門家の實驗で明である。

適應症 感冒、扁桃腺炎、中耳炎、面皰、面疔、化膿性外傷、急性慢性淋疾、膀胱炎、睾丸炎、舌炎、白帶下其他化膿性、細菌性疾患……

―文獻抄錄集進呈―

二〇錠 二圓 一〇〇錠 七圓

テラポール錠

東京市日本橋區江戸橋三丁目
大阪市東區道修町二丁目
第一製藥株式會社

TH―65

本邦ノ誇 斯界唯一ノ小型
純ヂーゼルエンジン

ヤンマー

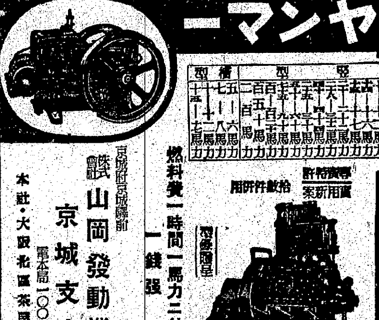

燃料費一時間一馬力ニ付 一錢強

專賣特許 實用新案 拾數件 外國特許 數件

京城府京城驛前
發賣元 山岡發動機 京城支店
電本局一〇〇三番
本社・大阪北區茶屋町

ヂーゼル賣却

一、十馬力 ヤンマー（中古） 一臺
一、二十五馬力 伏田（中古） 一臺
一、三十七馬力 ラストン（中古） 一臺
一、五十七馬力 ラストン（新品） 一臺
一、五十七馬力 ラスント（中古） 一臺
一、七十五馬力 大發（中古） 一臺

右所在地 滋賀縣現場渡
右賣却ス

照會ハ 滋賀縣北浦郡高月町
川田吉雄商店
電話高月廿五番
朝鮮方面ノ照會ハ電話京城本局一〇〇三番内 岸本

武田産婦人科病院
武田産婆學講習所

新學期始 四月・十月
京城府長谷川町（朝鮮銀行横）
醫學博士 武田正房
電話本局(2)四五四五番 一三七二番

自然の美しい黒髮に染まる

白毛赤毛染 粉末一品 クロカミ （水で溶くだけで染まる）

特長
一、藥は一品、水で溶くだけで染まる
一、毛髮を細緻にいためず永くはげぬ
一、分けて使用が出來、便利でお徳用

定價金貳拾五錢

製造元 日本染毛研究所
朝鮮總代理店 株式會社 新井藥房
北鮮代理店 株式會社清津 新井藥房

金在興産婦人科

醫學博士 金在興
入院室完備
京城府貫鐵町六二（優美館入り左側）
電話（光）四三二八番

匂ひこぼれる髮……誇らしい髮！
それは金鶴が創りなす髮！

金鶴香油

株式會社野村商店

主婦之友 十二月號

いよく發賣！六十錢
詳細は本紙第三面に發表！

オバホルモンは卵巣機能を活潑ならしめ、月經を調整すると共に月經前後の不快症狀を消失せしむ。また衰弱せる諸臟器を賦活し、更年期障碍並に老衰現象を解消す。又乳汁分泌不足に用ひて分泌量を增加せしむ

【適應症】月經不順、月經過多、月經寡少、月經前後の下腹痛・腰痛
頭痛、耳鳴り、眩暈、疲勞倦怠感、食慾不振
四肢・腰部冷感

【用量】一日一―二錠 一日三回內服

【錠劑】
百錠位 五〇錠（一円五〇） 一〇〇錠（二円七〇）
參百單位 二〇錠（一円六五） 五〇錠（三円七五） 一〇〇錠（七円二〇） 五〇〇錠（三〇円）
ほかに注射液と粉末あり

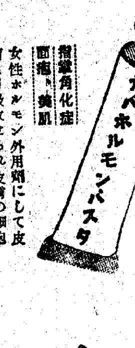

指掌角化症 面皰・美肌

女性ホルモン外用劑にして皮膚より吸收せられ皮膚の細胞を賦活し、新陳代謝をたかめて皮膚の弛緩、指掌角化症、面皰、美肌等に奏効す。

【國內價格】二〇瓦（三円） 五〇瓦（十二円）

一手販賣元 大阪市 株式會社 武田長兵衛商店
關東代理店 東京市 株式會社 小西新兵衛商店
製造發賣元 川崎市 株式會社 帝國社臟器藥研究所

女性ホルモン劑

オバホルモン

40(1)1450

エナルモン

男性ホルモン劑

エナルモンは純正强力男性ホルモン劑にして血色素・赤血球を增加し、新陳代謝機能をたかめ、衰弱せる諸臟器を賦活し……男性ホルモン不足による諸症狀を輕快ならしめ、以て精神的・肉体的活動を活潑ならしむ

青・壯年期 神經衰弱、心身の過勞、病後の心身恢復促進に
初老期 頭痛、倦怠感、能率低下、記憶力減退、食慾減退、睡眠障碍、腰痛、眩暈
高齢期 肢端知覺異狀に

【用量】一回一―三錠 一日三回
【國內價格】二〇錠（三円五〇） 五〇錠（八円五〇） 一〇〇錠（一六円） 外に注射液あり

一手販賣元 大阪市 株式會社 武田長兵衛商店
關東代理店 東京市 株式會社 小西新兵衛商店
製造發賣元 川崎市 株式會社 帝國社臟器藥研究所

AKAMOTO 援護の光に輝く更生

結核の初期症狀

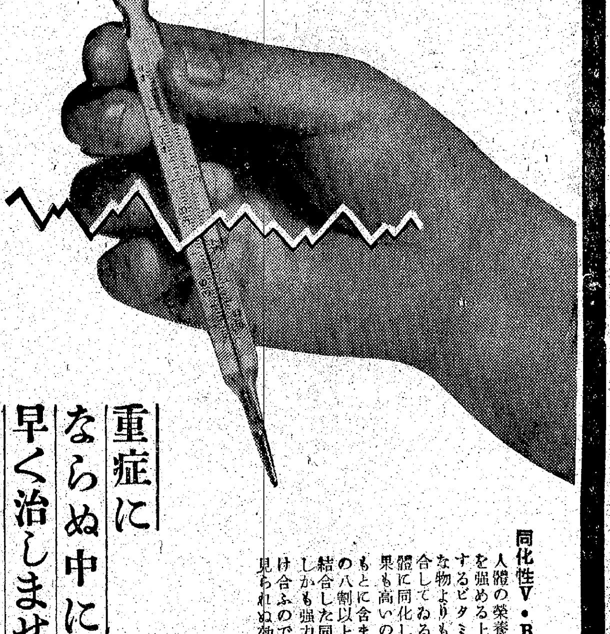

微熱 毎日略々時刻をきめて出て來る微熱は、結核菌毒の障碍から起るもので、普通の手段では容易に解熱しません。これに對しては作用點の異る解熱劑を二種あるひは三種位混用し、錠劑わかもとを配して服用しますと、解熱劑の副作用から來る副作用を消し、効果を非常に高めることが出來ます。

盗汗 ねあせも結核初期の顯著な症狀の一つで、微熱と同樣結核菌毒の活動の現れと見られてゐますねあせには牡蠣がよいと云はれてゐるのは、牡蠣にはグリコーゲンといふ、毒素の分解を促す成分があるからで、牡蠣以上に毒素の分解を促す成分（グリコーゲン、ビタミンB）に富んでゐる錠劑わかもとが盗汗に有効な事は申す迄もありません。

倦怠 大した運動もしないのに四肢がだるく、その爲めに安眠も出來ない樣なことがありますが、此れも結核菌毒が組織や血液中にひろがつて障碍を起す爲めであります。錠劑わかもとの豐富なV・Bや消化酵素、カルシウム等の優秀成分で榮養を充實し、抗菌抗毒能を增加すれば次第にいやな倦怠感も解消出來ます。

重症にならぬ中に早く治しませう

原因不明の發熱が屢々あつてこれと同時に咳や痰が出たり、胸が痛み殊に、運動をすると呼吸が苦しくなり、全身が常に懶るく、食慾がなくなつて、瘦せて來るのを自覺する樣になり、盗汗をかく樣になりますと、先づ結核と考へて間違ありません。而しこの時期のものは結核といつても淋巴腺腫脹・肺浸潤・肺尖カタル程度の輕いものですからこの機會を逸せず身體の抵抗力を昂める錠劑わかもとを服用すれば、恐ろしい重症結核に移行する以前に治癒する事が出來ます。

同化性V・Bとは 人體の榮養として又抗病力を强める上に大切な働きをするビタミンB1は、純粹な物よりもピロ燐酸鹽と結合してゐる方が、遙かに人體に同化し易く、從つて効果も高いのですが錠劑わかもとに含まれてゐるV・Bの八割以上はピロ燐酸鹽と結合した同化性であつて、しかも强力な消化酵素と助け合ふので、他のV・B劑に見られぬ効果を發揮します。

食慾振起 錠劑わかもとは獨自の同化性V・Bと三大消化酵素（澱粉消化・蛋白消化・脂肪消化）の複合効果により、胃腸機能を鼓舞し、强力な消化吸收力を發揮させ、旺盛な食慾を振起し、榮養を增進させて、自然治癒力を昂め恢復に導きます。

抗病力增强 錠劑わかもとは、結核の豫防と治癒に最も効果あるV・B並にA・Dを始め、吸收同化の速かなコロイド性のグリコーゲン、アミノ酸、脂肪、無機質等の貴重成分をも補給して、榮養の充實を圖り、抗病力を昂め、結核菌の勢力を挫く上に効果を齎らしますから、結核の豫防並に治療に錠劑わかもとが專ら賞用されてゐます。

藥價低廉 三百錠 一圓六十錢 一千錠 五圓

東京芝公園 わかもと本舗
大阪・奉天・北京・上海

皇后、皇太后兩陛下 上野博物館に行啓仰出さる

【東京電話】紀元二千六百年を記念して目下上野の帝室博物館で公開中の奈良正倉院御物の展觀は遂に未曾有の盛況を續け愈よ來る二十四日閉會されるが　皇后、皇太后兩陛下には閉會後の二十七日同館に行啓、正倉院御物を御覽あらせらるゝ旨二十一日仰出された

この日　皇后陛下には午前十時二十分宮城御出門、次いで皇太后陛下には同十時卅分大宮御所御出門、博物館に行啓あらせられ　兩陛下御揃ひにて各陳列室より説明を御聽取あらせられつゝ午前、午後約三時間餘の長きに亘つて陳列品を御巡覽遊ばされる御豫定と承る、なほ正倉院御物展觀者は廿四日の閉會までに廿七萬人を突破する見込みでこの數は實に昨年一ヶ年間の博物館入場者より多く未曾有の記錄である

橿原神宮奉賛祭

【橿原電話】紀元二千六百年の佳き年を寿ぐ橿原神宮の奉賛の聯典たる同神宮奉賛祭は二十一日午前十時から神宮大前に於て萱田宮司以下全神官奉仕の下に嚴かに執行された、定刻内拜殿に參進を許された有勲者約三千名の參列員は外苑拜殿に嚴肅に正列着座、御祭典は奏上、玉串奉奠、拜禮、撤饌の儀あつて式を閉ぢ續いて神苑外苑運動場に於て直會の饗が行はれた、この日外苑では久米舞、奉祝舞、諸種樂の大會があつたが二十一日午前十時から建國會館で神宮關係功勞者の表彰式を執行、二十四日まで能狂言、雅樂、和歌、謡、管絃大會等の神振行事が行はれる

全國馬耕大會賑ふ

【小田原電話】瑞穂國日本の食糧增產に重要使命を負ふ農耕の激發、優良馬の育成を圖る全國馬耕競技大會は佳き年を奉祝して秋晴れの廿一日午前九時神奈川縣小田原町外曽川村で擧行された

參加男子七十五名、女子廿五名の選手による選手個々の農馬、機行の馬具、耕具を用ひた競技は男子は水田約五畝步、女子は約三畝步の畔立て耕作により各選手腕に覺えの技の冴えもみごとに力強い增產日本の鐵の戰士の競技精神を發揮し、臨席の石黑農相、大會々長松平伯爵以下を感歎させて午後四時頃終了續いて午後五時から足柄下郡上府中村千代小學校で馬事講演、映畫會があつたが競技入賞者には廿二日授賞式を擧行する

象皮病々原を發見
永平新博士の苦心酬いられ 城大醫學陣に又凱歌

世界的奇病として從來醫學界五十年來の謎の鍵とされてゐた"象皮病"が城大田畑の學徒の手によつて見事その病原が發見され醫學界のために萬丈の氣を吐いた、廿一日城大醫學部教授會では永平文隆醫學士(三〇)=鹿兒島縣出身=(城大醫學部松井外科助手)提出の象皮病に關する學位論文を滿場一致で通過せしめたが、同論文こそ奇病象皮病の病原體を究明したもので、永平氏の苦鬪の藪は城大醫學の誇りとなつてゐる

象皮病 は半島はもとより內地の東南地方、殊に九州、沖繩地方にも非常に多い風土病で厄介なことには一番働き盛りの青年層を侵し、しかも農家で一番多忙な農繁期に突然高熱を發し手足に丹毒樣の發作を起して一週間ほど續くと、その患部が腫脹して消退せず、そのまゝ段々腫れあがり皮膚が硬化して象の足みたいになり一年に三回乃至十數回丹毒樣の發作を繰り返して悩むが、殊に田植時や收穫期などに最もよく起り全く廢人同樣にしてしまふのである、この"象皮病"については世界中の學者が躍起となつて病原體の發見に努めてゐたが遂に成功をみるに至らなかつた、永平文隆醫學士は昭和九年城大醫學部を卒へると直に松井外科の

研究室 に入り"なんとかして、この農業戰士を蝕む「象皮病」の病原を發見したいもの"と、恩師松井博士、教室の細川教授、前城大衛生學教室の水島教授の三博士の指導の下に四年間に亘り血の滲むやうな研究を續けて來たが、その間或は象皮病の本場である忠南北、全南北、濟州島などの現地を踏査、動物、人體による種々實驗を重ねた結果、このほど四年ぶりに苦心の功成り象皮病の病原體を突止めたわけだ　つまり「象皮病」は糸狀虫の一種であるヒラリヤといふ病菌が蚊の媒介によつて人體に侵入

淋巴管 内に寄生することによりその人の皮膚が溶血性連鎖狀球菌に對し、非常に感染し易い狀態になる、そこで體のどこかに一寸でも傷が出來るとそこから水田中にあつた溶血性連鎖狀球菌が侵入して丹毒樣發作を起し、象皮病となる、そこで先づ「象皮病」の豫防としては第一に蚊帳を用ひて蚊の媒介によるヒラリヤの體內侵入を防ぐことが絕對必要で、農民が作業中若し手足に傷が出來た時直ちに消毒して手當をすることなど容易に豫防出來るわけだ、また治療法としては丹毒樣發作に對する療法で

快癒を 見ることが出來る　この劃期的永平新博士の發見によつて忠南北、全南北、濟州島等半島の農民の脅威といふべき南鮮地方の農民の中三萬餘の多數に上る「象皮病」患者に更生の寶を與へるばかりか、農業半島のため偉大な貢獻をするものとして期待されてゐる

廿一日午後城大松井外科醫局に永平新博士を訪へば、恩師松井、細川、水島三教授の指導よろしきによるものだと師の功績を讃へながら語る

すべて松井先生はじめ細川、水島兩先生のお蔭です、私は半島生れだけになんとかしてこの農業戰士を悩ます風土病をわが國から驅逐したいとあらゆる困難と闘ひながら研究を續けた結果この喜びを得ました、自分の努力で幾分なりと農業戰士の病苦を解消し得るならばこの上ない喜びです、これからもつとく研究を加へ國家のため醫學を通じて御奉公を捧げる覺悟です【寫眞＝喜び叩く永平文隆博士】

アセチレン車の軍用化計畫 きのふ初の研究會

機械化國防の高度化に挺進して血の一滴、ガソリンの依存から脫皮して國策代用燃料の研究は急速度の發展を遂げてゐるが一歩進めてアセチレン自動車の製造、機能が何時でも軍用車として代用出來るまでに整備しなければならないとの見地からアセチレン自動車の軍用代用可能な構造機能の整備研究を遂げるため二十一日午前九時から朝鮮軍司令部で關係官廳者の第一回研究會が開かれた

松尾軍兵器部長統裁、軍側からは山之内參謀、廣生高級副官、森大尉、民間側から國策燃料研究會業務部長專務、松尾工務課長、京城府自動車協會長、伊藤事務長、同燃料課長ら出席

午後二時まで實地試驗を行つたが將來は貨物、乘合乘用何れもガソリンによらず代燃車として馬力の增強、操作の簡易化、故障排除などの機能整備につき熱心な意見の交換が行はれた

獨政府寄贈文庫

【東京電話】ドイツ政府では日獨同盟締結と共に兩國文化の結合を緊めようと戰時下の獨逸國民に於いても大いに日獨相互の理解を推進つて七百卷の圖書を上野の帝國圖書館に寄贈しシベリヤ經由で十八日到着したので二十一日午前十一時オツトー獨大使はキール大學教師フオン・デユルクハイム博士を同道、帝國圖書館に松本館長を訪問寄贈の手續きをとつた、この七百卷は絕版となつたドイツ政府編纂「第一次世界大戰十四卷」や「ビスマルク全集」十九卷「新ドイツ國家體系」等政治、經濟史、美術文學等獨逸文化の精髓を網羅した新しきドイツの理解に缺くべからざる本を網羅したもので同圖書館では「ドイツ政府寄贈文庫」と名付けて整理のつき次第一般の閲覽に供することになつてゐる

獎忠壇の模擬火災
ＤＫも放送、全技術陣を動員

十一月一日全國內外地を通じて一齊に行はれる防火デーには、甚地帶の農村と都市とを問はず、凡ゆる機關と機會とを利用して防火と消防との協同訓練を行ふ、これに先立ち廿五日午後二時から京城獎忠壇公園で五キロの燒夷彈による家屋火災演習を擧行する　これは全國最初のもので防火改修を加へた日本式平家建一軒同じく未改修のもの二軒及び朝鮮式平家建一軒に各五キロの燒夷彈を投げ込み防火改修の效果、材料の耐火性、地下防火槽、防空壕への火災の影響などを實驗するもので本實驗には各種の防火材料、耐火塗料が塗、屋根下、壁などに使用され、また家の前面には防空壕、床下には高度計などを設置して研究實驗、比較檢討を行ふものだ　これには京城高工、京城測候所、京城鑛山防空協會など專門の研究陣が參加、實驗狀況を映畫に撮影したりまた放送局では現場から全鮮中繼實況放送を行ふなど防火上危險の多い在來の木造家屋の防火改修或ひは將來の建築に對し都市防空上に適切且つ具體的な指針を提供するものとして興味が持たれてゐる【寫眞＝ポスター】

佛印への軍事郵便 明日から取扱開始

佛印進駐の皇軍將士のため遞信局では二十二日から佛印への軍事郵便取扱ひを開始することになつた正月を控へた佛印進駐の皇軍に母國の近況をお知らせしようといふ遞信當局の温い心やりで同地の勇士を喜ばせることであらう、料金は左の通り

▲軍事小包郵便物　五百グラムまで三十錢、一キログラムまで三十五錢、二キログラムまで四十五錢、三キログラムまで五十五錢、四キログラムまで六十五錢

▲軍事郵便の航空取扱に要する料金　有封書狀、二十グラム又その端數毎に三十錢、通常葉書及往復印刷物葉書十五錢、封緘葉書三十錢、印刷書狀書籍類等其他二十グラム又はその端數毎に五十錢、なほ右以外は普通郵便物の料金と同額である

元京都府知事 大海原氏を刺殺
女中の兄、怒りの兇行

【東京電話】二十一日午前九時十分頃東京市四谷區市ヶ谷加賀町一ノ一〇元京都府知事大海原重義氏(六九)方を訪れた同家女中の兄、鎌倉市大町西町軌道工木村榮八郎(三)が主人と面談中口論となり木村はいきなり刃渡り五寸位の切出しをもつて大海原氏を突き刺し即死せしめ同氏夫人トヨさん(五〇)にも輕傷を負はせて逃走したが間もなく神樂坂署に逮捕された、目下原因取調中、なほ大海原氏は滋賀縣の生れで本年六十九歲、明治四十一年東大政治科卒業、高文合格、神奈川縣事務官を振出しに熊本縣事務官、京都、埼玉、千葉、長崎各縣警察部長、內務省警務課長、岡山縣知事、京都府知事等を歷任、昭和四年依願退官となつた

殺害の原因

【東京電話】犯人木村榮八郎は目下神樂坂署で取調中であるが、犯行の原因について犯人の自供によれば本年一月から大海原氏の長男義雄(二)が鎌倉工作機製作所に勤務中、三月頃同所に電話交換手として勤めてゐた犯人の義妹長島アキさん(二)と懇ろになつたが去る九月頃アキに結婚話が持上つたので義雄はアキを連れて同月末新京に駈落ちしアキさんは日滿軍人會館に勤め同居生活をしてゐたが、身體の異常を感じて十一月一日鎌倉の義兄の下に歸り義兄(犯人)に眞相を打明けたので去る十九日犯人は慰藉料として二千圓を義雄の父大海原氏に請求した、大海原氏は「一應御尤な話だが本人同志でやつたことだから本人に相談してからにしよう」と答へて、新京の義雄に手紙を以て照會したところ二十日犯人宛に「父親から話は聞いた、二千圓の請求は何としても高額だ、自分は訴訟しても爭ふ」といふ手のひらを返すやうな返事が來たので再度交渉のため二十一日大海原氏方を訪れて會談し遂に前記の兇行となつたものである　なほ兇器は萬一義雄が滿洲から歸つて來て暴行された場合を警戒のため所持してゐたもので犯行に用ひる氣はなかつたと申立ててゐる

白晝街頭で拳銃を強奪

【安東電話】二十一日午後零時半ごろ安東市三道溝町安東警察署辻巡査部長が同地內を巡邏中、突如背後から怪しき鮮人が躍りかゝりモーゼル拳銃を強奪逃走した、急報に接した安東市警察署では小室司法主任以下刑事を總動員して現場に急行、水も洩さぬ警戒網を張つたが白晝而も往來の頻繁な市街で大膽不敵にも暴行を働いた手口から見て匪賊の仕業ではないかと見られてゐる

翼賛運動の歌を募集

【東京電話】大政翼賛會では國民運動を展開して國民が心から感激を以つて唱和出來る大政翼賛運動の歌(假稱)を制定することゝなりこれが歌詞を廣く一般國民から募集すべく、廿一日左の規定を發表した

規定內容は翼賛運動を謳歌し國民新體制の確立、大東亞共榮圏の建設に挺身邁進せんとする國民の燃え上る意氣と力と熱を表示したもので用語は平易明快清新にも適する樣なもの、應募は個人の他二人以上の合作又は團體の作品でも差支へないとになつてゐる、締切りは十二月廿五日宛先は東京麴町區丸ノ内翼賛會宣傳部、審査、發表は明年一月十日で審査の結果當選作者には大政翼賛會總裁賞と副賞として一千圓の賞金を授與する、應募決定後は作曲をも懸賞公募して明年三月頃には制定を見る豫定である

齒科醫師試驗第二部合格者

田中正範、高倉保、金原榮明、小原榮、山田大祐、藤原秀、豐川賴雄、松本晉次、伊井利雄、飯田利雄、淺津眞一、原國平、岡田義吉、加藤武市、山口三良、石黒則、長谷川傳根、三井盛三、泉雅俊、小谷芳夫、朴鍾文、明林秀二郎、大野王元、萩原正二、技久雄、山脇重一、村上芳二、金萬春、山本善榮、田島豐次、池耐永、石原進晋、金永自讚、金渡洙、木之内治夫、中島熊一、杉浦俊、笹原久、福井鉉洙、李東漢、岡本定一、大島一夫、笹子原房敏、松下英雄、栗崎勇、河村正人、岡田洪、吉田忠夫、内山德四郎、秋山實、川原義進、津田榮正、奧井勝美、小松操、米野宋八、文洪祚、新井清一、堀尾亨、柳垣忠宗、飯田鎭遠以上

延禧專門音樂會

京城延禧專門學校では皇紀二千六百年を迎へて、廿一日午後七時から京城府民館において奉祝大音樂會を催したが、和やかなメロディに超滿員の聽衆を陶醉させて九時過ぎ盛況裡に終つた

なかなか鋭い審美眼 大野總監ポスター展をみる

大野政務總監は二十一日午後三時隨員八名と共に三中井百貨店の國民總力聯盟主催「國民總力ポスター展覽會」に臨み、細手宣傳部長先導のもとに丹念に批評をなしながら場內隈なく一巡した、閲覽後の總監の感想をたゞせば

總體によく出來てゐるが矢張り外國のものと比べ見劣りがするね、中には繪としては立派だが意味を成さない樣なものもあつた、思想方面でもつと刷新を急ぐ必要があるのだ、この方面のことにも今後いつそう意を用ふべきだと思つてゐる

と審美眼の鋭いところを語つた【寫眞＝ポスター展の總監】

急特題話

☆……朝鮮遞信本社の守衛林勝次郎さん(三)は本年の三月から今日まで同社の自轉車が六台も京城驛前で盗難にかゝつたのが癪に障つてたまらず　どうにかして犯人を捕へんものと、最近は非番を利用しては昔のやうに京城驛前に出かけては犯人の來るのを今かくと待ち受けたが容易にそれらしき者が現はれず、地團駄踏んで業を煮やしてゐた

☆……ところが、廿一日いつものやうに見張りしてゐるところへそれらしき犯人が現はれ何事かを企まんとしてゐるのを發見、躍り上つて喜んだ林さん腕に撚りをかけていきなり捕へんとするや犯人もさるもの、逸早くそれと悟つて逃走を企てるのを逃がしてなるものかと追跡、漸く半島ビルの前まで來て、大格鬪の末やつとのことに繩り上げて凱歌　本町署へ連行

☆……ホツト溜飲を下げ、係官の取調べを待つと、果してこの男は桂洞町一二三五李聖龍(三)といふ常習犯の自轉車泥棒、街の名探偵の宿願は叶つた

紀元二千六百年奉祝藝能祭
名流各派 邦樂舞踊の夕

第一夜番組
一、國民進軍歌　常磐津連中
二、式三番叟　長唄連中
三、松の物　長唄囃子
四、楠公
五、鳥羽國獅子　長唄連中
六、東都獅子　常磐津連中
七、島の千歲
八、子寶三番叟　常磐津連中

第二夜番組
一、國民進軍歌　長唄はやし
二、四季の山姥　常磐津連中
三、松の晶　常磐津連中
四、赤垣源藏利の別
五、千代之友鶴　長唄連中
六、助六
七、三ツ面子守　常磐津連中
八、新曲浦島　長唄連中

出演者
若柳流二代目 若柳吉三郎
若柳吉榮
藤間流 藤間藤之助
山村流家元 山村若
花柳若次
花柳流家元 花柳芳次郎
常磐津 常磐津文字太夫
長唄杵屋 杵屋佐吉
囃子望月太左衛門 望月太律吉

一、期日　十一月二十五、六兩日午後六時開演
一、會場　府民館大講堂
一、會員券　四圓五十錢(指定席)　二圓五十錢(指定席)　一圓(二階自由席)以上何れも税金を含む
指定席券前賣　三越樂器部、日本樂器及び本社事業部にて指定席券の前賣を致して居ります

主催 京城日報社

南洋循環の飛行
けふ愈よ晴の壯途に

【東京電話】南太平洋上の制覇を目指して日本航空會社が決行する南太平洋循環航空路開拓飛行はいよく二十二日決行される筈で、一萬キロに亘る航路は橫濱、サイパン、パラオ、淡水、橫濱を結ぶ四邊形でこの內廿五日橫濱を飛立つて行はれる、パラオ、淡水間の試驗飛行は波高く、マリアナ海を越える二千八百キロの最難コース好天に惠まれてもなほかつ十二時間を要するといふ難飛行、この飛行は我が海洋航空史上劃期的壯擧で我が航空界の總決算とも目される實に淡水、橫濱間二千二百五十キロの直線飛行は水上機による處女飛行で

この晴の壯擧に使用される機は川西式四發飛行艇「綾波號」十七人乘りで、乘員は機長二等操縱士一等航空士岡野節郎、一等操縱士二等航空士藤田明、一等航空士芹沢和夫、機關士鈴木秋次郎、同石川精次、同中山健次郎、通信士吉成壯、同高田敏朗の八氏に機上から南洋開拓飛行の壯擧を記錄する同盟、朝日、東日、讀賣、中外、報知の各特派員と航空局寺田航空官、氣象臺佐々木技師が搭乘する

放送局ではこの出發光景を錄音し瀬野アナウンサーの實況説明で錄音のニユースの時間で放送する豫定である

ぜひ大陸の花嫁を
開拓の勇士が切なる願ひ

廿一日總督府拓務課を訪れた滿洲國北安省北安縣開拓團"忠寶開拓團"指導者と團長が"われ等の開拓團に大陸の

花嫁 をお世話願ひたい、目下嫁を要するのが廿四名です"と朗らかな話題を持ち込んだ、"忠寶開拓團"は本年四月拓務課の斡旋で忠北、慶南兩道から四百卅六戸が始めて入植をしたものだが去る九月家族を呼んだところ六人が花嫁さんが足りないといふのだ、"忠寶開拓團"が開拓に移住したところは渺々たる大平原で、作物などとても出來さうに思へなかつたものだが

農機 具に助けられて千九百町步を開墾、そのうち五百町步を作付したところ、燕麥、蕎麥、馬鈴薯、野菜類など大豐作で今では無住地帶に似た荒地にはこれに力を得た開拓團では一千三百名の家族を迎へたのである、しかも道路が作られ、建物が建ち小學校設立のもとの緒について新しい部落が出來上つた、しかも附近には何處まで行つても伐り盡せないほどの大密林地帶があり、この密林から木炭一萬俵、薪五千俵を產出するなど一戸當り六町步、一千四百町步開拓の

豪快 な計畫が樹てられてゐる　指導者渡邊氏は昨年中央協會を卒へると直ちに滿洲に渡り國民高等學校開拓訓練所で六ヶ月の訓練を受けて"忠寶開拓團"結成と同時に自ら指導者を引受けた烈たる壯士で

消息 も殆んど傳へられず最初移住した時には全くひどい所でしたが今では見違へるほどの樂園になつてゐます、農耕法も進步してゐるし税金は五ヶ年免除ですから樂なものです、來年には小學校の案が出來、水田耕作の案も出來てゐます、何しろ故國を遠く離れてゐるため私たちの消息が判つたなら花嫁さんも來てくれるのでせうが、今度は何とかして連れ歸り盛大な集團結婚を擧げたいものだと祈つてゐます

冬晴の宮城前に 感激の最敬禮
朝鮮部隊、堂々の行進

【明治神宮外苑にて】神宮外苑で盛大な奉祝祭典を行つた日滿華若人の意氣も高らかに紀元二千六百年奉祝日滿華青少年大會第三日の二十一日は朝日にひきかへカラリと晴れた秋日和である、九時半日、滿、華三國の青少年代表三千は日比谷公園に集合、ブラスバンドの先導で宮城前に堂々と行進、宮城前廣場に到着、一同恭しく最敬禮を捧げた、朝鮮代表は生れて初めて最敬禮する、いよく市中行進となり馬場先門から少川町、神保町、水道橋に到る若々しき力の長蛇である、朝鮮部隊は限りに通行人の眼を奪ふうちから強い步調で進んでゆく、丸の內に並ぶビルの窓、電車の窓といふ窓は人の頭、頭、頭、となつてゐる"あ、朝鮮部隊だ"とその一糸亂れぬ步調に眼を瞠る、半島青年團はどこでも拍手歡呼の對象となつてゐる、正午後樂園に到着、交驩會に移り、北は樺太から、南は台灣、朝鮮、滿洲、中華の若人達は膝を交へて祈念敷に歡を盡して樂しげに語つてゐる、午後三時小石川後樂園運動場

奉祝青少年大會終る

【東京電話】奉祝青少年大會第三日は興亞若人の意氣高く市中行進につゞいて日滿華青少年の交驩會、閉會式の最後の行事が行はれた、日滿華代表千六百名東京聯合少年團千四百名は午前九時四十分宮城前廣場に行進、宮城遙拜、聖壽萬歲を奉唱、同十時半行進を開始、日本代表、朝鮮代表、中華代表などの順で市中を行進、正午から交驩會に移り日滿華代表のグライダー模型、その他記念品の交換、大政翼賛會總裁代理の挨拶があつて午後二時から閉會式を舉行、三國青少年の固き結盟を誓つて三日間に亘つて擧行された大會の幕を閉じたなほ朝鮮代表一行は廿三日から伊勢、橿原の兩神宮に參拜後歸郷して廿六日解散する

女子青年團大會

【東京電話】大日本聯合女子青年團主催の紀元二千六百年奉祝全國女子青年大會は全國五十六女子青年團代表約二千三百名が參集、二十一日の開會式を皮切りに二十三日まで芝增上寺本堂を中心に催されることになつた、大會第一日の廿一日午後二時モンペ、カーキ色服と、とりぐの服裝で會員が揃つて增上寺本堂に集合、各女子青年代表が揃つて午後六時から各地代表の交驩會、座談會を催し、朗らかな意見の交換をつゞけて九時過ぎ散會した

獻金　京城黄金町通一ノ三〇第一町會愛國班員は廢物をあつめて賣却した十一圓四十九錢を二十一日朝鮮軍へ國防獻金した

長壽山丸・漁大津沖で坐礁

【清津電話】廿一日午前四時頃漁大津港に鰯粕積取りのため航行中の朝鮮郵船ウラヂオ航路長壽山丸(二三〇〇トン)船長山崎吉次郎氏は同夜午後より北鮮地方を襲つた近來稀に見る大突風のため錨鎖は切斷され、船體の自由を失ひ見るく中に陸岸に押上げられ、遂に陸岸五十米の地點に坐礁、ＳＯＳを發したので時を移さず清津港に碇泊中の朝鮮郵船大黒丸及び城津港に碇泊中の朝鮮汽船大勢丸が救助に向つたが、乘組員、積荷の損傷、乘組員に死傷はない模樣である

【大黒丸の無電】長壽山丸は漁大津港に於て近來稀有の突風に襲はれ陸岸五十米沖に坐礁するに至つたが朝鮮郵船會社では直ちに大黒丸に寺田朝鮮郵船主任以下が乘組救助に赴いた大黒丸は廿一日午前十時半清津出帆、一路遭難現場に急行、午後二時頃現場に到着救助作業を開始した　なほ同船は七日清津に入り清津から漸く雄基港に入り、漁大津に入港積取中であつたもので鰯粕九〇〇噸を積取り阪神方面に向ふはずであつたもので乘組員は船長以下四十五名、船積は全部無事である

全鮮中等辯論大會　昆化專門學校友會辯論部主催の第一回全鮮中等辯論大會は廿三日午後六時から元朝鮮日報社講堂で擧行

けふの天氣　晴たり曇つたり

一ツブ ゲンキ 百バイ
明治キヤラメル
明治製菓株式會社

Ideal Ideal Ideal Ideal
アイデイアル
五百番
コールド
クリーム
冷めたい
冷めたいので……紫色にハレあがつた手――
脂氣がとんでカサカサ荒れた手――
こんな手は一番殿方から嫌はれる
水仕事の後などは必ずアイデアル コールド クリームをつけて置く事
これはお肌の健康を保つ爲――女性にぜひ必要な身嗜みです
內地定價 六十五錢
東京 高橋東洋堂

皮膚チヤージ
ムスカユキ皮膚病
水虫、たむし、いんきん、ニキビ吹出物、頭及手足のアレ、毒虫蚊、南京蟲の害に是非一瓶
汚れず痛まず深部に滲透療法
一册錢、五十錢、一圓、五圓
東京神田花房町 山崎帝國堂

內容一般
會社數三百三十三、所在地、資本金、公稱、拂込、設立年月、株式額面、株券種類、株主數、決算期、總會、書換料、重役名及住所、大株主氏名、事業現況、所有鑛區、鑛山名又は發鑛種類、鑛區所在地、鑛種名、鑛區坪數、最近ノ業況、
附錄　鑛業法、砂鑛法、產金法、產金法施行令、產金法施行規則、產金法施行規則、朝鮮產金令、同產金令施行規則、金產金法、產金法ヲ樺太ニ施行スル件、關東州ニ於ケル金ノ管理、石油資源開發法、同施行令、同施行規則、探鑛獎勵金交付規則、重要鑛物增產令、鑛業警察規則、朝鮮鑛業警察規則、石炭坑ニ關スル法令全部、鑛山業者の男女勞働者の給料決定ノ基準、滿洲帝國鑛業法全部
發行所　東京市麴町區內幸町二ノ二　鑛業之日本社　振替東京三一九五番　電話銀座七三一番

日滿支鑛業要覽
時局產業の原動力、鑛業界の一大寶典
鑛業會社、個人鑛業家大小洩なく網羅
菊判一千頁上製、定價金十二圓　送料 內地卅三錢 朝鮮台灣六十三錢 支那滿洲六十錢 地方は前金に限る

楠公ベルト
ベルト及附屬品 ゴムホース・パッキング ボールベヤリング
三ツ星調帶株式會社製品
公認朝鮮ゴム製品販賣組合員
富士商店
京城店 京城府古市町一四番地 電話本局③3822・4422番
清津店 清津府浦項町二五二番地 電話清津 3577番

國產最高級
萬邦ペン
見本へ切手十錢封入封筒ニ四錢切手貼付御請求乞フ
東京市神田區内神田
東洋精鋼 萬邦ペン見本係

京城府西小門町
田中丸病院
電話光化門(3)八八五番
肾通病室及隔離病室の設備あり
醫學士 田中丸治平
醫學士 最所邦廣

性病科・皮膚泌尿科・婦人科
宇野醫院
黄金町三丁目・電本②六九〇
(若草町電停角北へ)

肋ろくまく
全治の近道
出タ田ター病者待望の肺病、肋結核、ろくまく炎全治藥!
漢藥で以つて責任全治保證!
入院もせずに治る地方通信治療可!
京城府東大門
京城府東大門

日本勸業證券
新券賣出
十二月十日より賣出の新券早目にお申込み下さい
▼第十九回 貯蓄債券 一枚 十圓と五圓 一等 二千圓と一千圓 抽籤 三月及九月
▼第五回 報國債券 一枚 十圓と五圓 一等 一萬圓と五千圓 抽籤 三月
▼新券豫約受付
京城支店
京城府南大門通二丁目(黄金町入口)
電話本局四〇五四番 振替口座京城一二九七

森田忠次儀病氣療養中の處養生不相叶二十日午後十時死去致し候間茲に生前の御交誼を拜謝し御通知申上候
追て告別式は來る廿三日午後二時府内新町長野山別院にて相營申候間供物等の儀は御辭退申上候
昭和十五年十一月廿二日
京城府新町五番地
妻 森田タキ
弟 森田悦藏
弟 森田正三郎
親戚總代 福井要太郎
友人總代 伊藤弘

母きみ儀豫而病氣療養中の處藥石効無く本日午後一時四十二分永眠仕候間此段御通知申上候
追而明後二十三日午後二時府於南山東本願寺別院告別式相營み申候
尚供花放鳥の儀は時局柄固く御辭退申上候
昭和拾五年十一月廿一日
京城府大和町二ノ二五
男 棚橋一鍊
親戚 同
友人 同

家庭

カットは山田キミ女史

親達よ、姉よ、妻よ 安んじて青年を託せよ

「志願兵訓練」の見學記 (五)

特派D記者

先づ宮城、伊勢皇大神宮を遙拜、皇國臣民の誓詞齊唱、〃海行かば〃合唱、皇國臣民體操がはじまります、一同はたゞ元氣です、たゞ眞劍です、眞正面をぢつとみつめる眼の光、はり切れさうな皮膚も健康そのものです、一二の號令も天にとゞけとばかり四方の山々をゆるがすばかりです、それから二組に分れて木銃體操と教練がはじまりました、左右の一言によつてさつくと一糸亂れず行動、勇ましい行軍に御婦人方はたゞ感歎の聲をもらすばかりでした

銃ごゝろ 手つき、その氣持、扱ふうやうやしく思はずにはゐられませんでした。「入所しまして一ケ月たちますと體重がぐつと減りますが、退所のときは平均四キロは肥えてゐます、この訓練所を出ますと各地方で中堅青年として指導者になるばかりでなく、軍隊に入りましても大層にまじめで、從順でよく働くといふ好評をうけてゐます、また殊に聖戰の花と散つた李仁錫君、李亨洙君などといふ先輩も出してゐます、この訓練所に入らうとして應募しますと、必ず家族の反對があり、殊に母や姉、妻は絶對に贊成しないといふことですが、これは皇國女性としての心構へが不十分である證據です、唯今應募者が三百餘名ゐますが半島婦人の自覺を望んでやまない次第です、甚だしいのは志願兵に娘をやらないなどといふ例もあるさうですが、今後は志願兵でなしでは娘をやらない、嫁にゆかないとまでにならなくては嘘です、皆々樣御婦人方の理解と援助を切望致します」教授のお話をきいてゐると、このやうな訓練と指導をうける

志願兵 達がどうして心身共に強く逞くならないはずはないと、今更のやうに深く感激感謝しながら一行は歸途につきましたが、志願兵訓練所は半島青年の一生の命の内庭であり徹底した修養道場であることを痛感致しました、この生活振りを見てどうしてぢつとしてゐられませう、奧樣達も一度は世のお母樣やお姉樣に此の訓練所を訪ねてあげて下さい、一度は此の訓練所を訪する必要があります、それが直ちに私共の日常生活に貴重な參考になることばかりです、お子樣がかはいければ一度はこの志願兵達の生活状態を見せてあげて下さい、一文字にきりつと結んだ口元、どんなことがあつても眼の光の少しも變るはずがないやうに緊張と誠實が一ぱいあふれてゐるあの態度、實に尊く神々しい限りでありました

青年達 が大部分短時日の間にあんなにまで立派になつたかげにひそむ教授、教官達の御苦勞のほども充分うかゞはれますが、また田舍で何の教養もなく、たゞ自然で暮してゐたはずのあの青年達が、しかし今後の日本を背負つて立つべき青年達がすくすくのびゆく姿を眺めますと、どんなにか力強く感ぜられることでございませう、特に附記したいことは、訓練所の教授、教官達がとてもやさしくて親切で、この教授教官達のもとでしたら父兄、兄を、夫を、子を安心しておあづけ出來るといふ感じさへ致しました(をはり)

(季)(節)の(鍋)(料)(理) 味噌鍋

新鮮な鯛、烏賊、鱈、鯖、鯛等何でも結構ですから一品用意します、鯛でしたら三枚に卸して頭も骨もべつ切りに、烏賊は一分厚位の筒切り、鱈は頭と腸を切つて五、六分位の筒切りにしておきます 其他に奴に切つた豆腐、一寸長さに切つた春菊、縱八つ切りにした小蕪等を綺麗に盛り合せて食卓に運びます、お鍋に五人分で味噌五十匁を湯四合五勺でゆるめて火にかけ、煮立つたら材料を入れ、煮立つたところで、小皿の柚子醤油をつけて頂きます

營業新體制は 料理業者の自力で

お料理 再出發 (三)

料理屋の新體制は何といつても營業時間の短縮です、現在

歌舞音曲 は午後十時迄となつてゐますし、お客樣の飲食時間も十一時迄ですが、大抵の方は十時半頃までにはお歸りになります、これは最近お客の層が變つて來たことにも原因してますね、それは宴會とか遠くから來たお客樣を連れていらつしやるとか、何か知ら其處に只遊ぶためのものではないと云ふ樣な客が多くなつて來たため、今迄の樣にずるずると騒いでる者は少くなりました、今度、魚にしろ野菜物にしろ

公定價格 が出來て大分安價に手に這入る樣になりましたがそれでも限定された料理の價格では從來より皿數を二つ程減らさねばならぬと思つてゐます、然し東京では今度料理屋に對するこの種の制限を撤廢して業者の心構へにまかすことになつた樣ですが、かういふことは一切當局の手を煩はすまでもなく我々の職能奉公の現れとして各自の立場から自戒して行き度いものと考へて居ります(京城旭町白水、帳場無木福壽氏談)

映畫見たさに 罪を犯す少年

映畫も嘗ては一部から恰も犯罪者養成機關の如く觀られ實際的にも映畫の惡化に因る犯罪が相當數に上つたが、近來は著しく減少し此の程内務省が調査を終了した昨年度の全國犯罪者統計によつても僅々四九件(男四一、女八)といふ少數、之に對し映畫を觀たさの犯罪が案外多く二八八件(男二二三、女六五)に上つてゐる、これ等犯罪者は地方より大都會、年齢では十七、八歳が最も多く、犯罪種類は窃盗最多、詐欺、恐喝等の順序だが、この内譯は左の如し

▲映畫の惡化に因る犯罪=大阪二二、福岡七、東京、愛知各四、その他で年齢は十七歳一一、十六歳七、十五歳六、十八歳廿歳各四等 ▲映畫觀たさの犯罪=東京六五、大阪三九、愛知三三、三重一九、愛媛二一、群馬、富山各一三、兵庫一〇、京都八その他で年齢は十八歳四三、十六歳三五、十七歳二四、十四歳二三、十五歳二三、十三歳一五、十九歳二二等

お父樣お母樣は娘のために、お兄樣お姉樣達は妹のために娘達は御自身のために必ず拜見致しておきませう

地圖勝の上、研究に研究を重ねましたもので實に娘達に參考になり、勉強になる資料豊富であることゝ存じます

婦人常識

『オールスフ』解消 鯨の糸など優秀纖維出現

代用纖維の話

愈よ冬服のシーズンになりました服地のスフ混紡も今年はずつと強化され、昨年迄は三割のスフは大丈夫手に入りましたが、今年は純毛二割五分、三割といふのが普通で、それだけ輸入力が減じて來たのは事實です

(新)(體)(制) の強化につれて國民服の着用も強化されて來て背廣服の全く作れなくなる日もさう遠いことではないやうです。最近國際情勢の急轉換と共に棉、生糸、羊毛、パルプ等の輸入の激減で纖維の需給が兎角圓滑を缺くやうになり、從つて我國のスフ生産綿製品の輸出等にも異状を來し綿、スフなども生糸の國内消費の問題と關聯して綿製品の國内向け製品も節約されることゝなり、いよいよオールスフは廢止して、スフの嘆きも餘程緩和されて來るのは事實です 然し何分我國は全體として纖維が不足してゐる状態ですから、從來の綿スフ混紡製品は種々の代用品生糸、麻、その他羊毛等の混紡率を増し、スフ材料パルプや纖維の節約が強化され、それだけかへつて製品が

(堅)(牢)(化) されることになりませうから、被服に關して從來のやうな心配は漸次解消されるわけです、最近現れた代用纖維のうちでは鯨から取る纖維など實に優秀なもので、既に特許が與へられ工業化されつゝありますから、近く洋服地などに續々現れて來るものと考へられます、ではこの鯨の纖維とは如何なるものかといふと鯨の表皮近くの膠質層の纖維組織をそのまゝ纖維として用ひるのです、一定の加工をして晒すと、實に羊毛のやうな纖細な纖維となるのですが、一頭の鯨の全體から莫大な量が採取出來るので、今後の工業化の輝かしい前途が約束されてゐます

(綿)(纖)(維) の工業化が進められてゐますが、これもまた材料が無盡藏だけ成功すれば戰時下の優秀纖維となることが出來るでせう(京城三中井商事部纖物試驗室談)

期待される 娘の生活展 愈よ明日から

京城聯合婦人部では二十二日から二十九日まで一週間、京城三中井四階ホールで娘の生活展覽會を開催することになりましたが、新體制下において生活改善が叫ばれてゐます今日、特に將來家庭の主婦となり、母となるべき重大使命をもつお孃さん達の生活のために、このやうな催しの企ては實に有意義であると各方面から期待されてゐます なほ展覽の内容はこれからの娘の服裝、娘と言葉遣ひ、娘の一週間、娘の一日、娘と持物、娘とお稽古事、娘の會計簿、これからの結婚式、生活を愛する娘の協力で何が出來たか、以上娘の生活のあらゆる方面、すべての部門を網羅致しまして、實

家庭報國 新體制夫人 (70)

紙上病院

尿の素人檢査

【問】卅歳の男、腎臓炎で五倍ズルフオ・サリチール酸及び硝酸にて自分で尿中の蛋白を檢査してをります、序に健康の人三人の尿檢査と比較しました處、いづれも自分のものより白く濁りが濃い樣に思はれますが、健康の人でも少々は蛋白が出るものでせうか(仁川SK生)

【答】健康な人の尿には蛋白は出ない筈であります、御尋ねの「ズルフオサリチール」酸の二〇%(五倍液)は〇、〇一五%(即ち十萬分ノ一、五)迄は陽性に出るのであります、尤も尿を酸性とする必要があるので爲めに尿がアルカリ性である場合には、醋酸を加へねばならぬのであります、さうすると尿酸とか尿酸鹽、粘液等は沈澱せぬことになるのであります本法でアルブモーゼが沈澱するやうでしたら加熱により溶解させねばならぬのであります、要するに尿の試驗の如き簡單なものでも素人が自分でやることは間違ひの起り易いもので、矢張り醫者は醫者にまかせられた方が確實かと思はれます(本田博士)

腋下にグリグリ

【問】四十八の女、左のワキの下にグリグリが三つばかり出來ましたがロクマクも少し惡く日に日に衰弱して參ります、此のまゝにほつておいていゝでせうか(信川溫泉光山女)

【答】淋巴腺の腫れは、種々の原因によるもので、御出來や化膿した樣な傷があれば各其場所の淋巴腺が腫れる事は所謂グリグリであり、誰でも知つてる通りであるこれ等は二三日で急に出來るが、御手紙の樣な腋の病氣があり、腋下にグリグリが出來て榮養が惡くなるのはよくない病氣が多い、多くは結核か癌か、もつと惡い六ケ敷い病氣があるから醫者によく見て貰ふに限る(瀬戸病院長談)

JODK ラヂオ

廿二日(金)

第一放送 朝の部

午前六・五〇 ニュース
七・〇〇(東) 時報
七・〇一(東) 國史講座「國史の精華(九)傳教倫理の醇化」文學博士 中村孝也
七・三〇(東) 朝の修養「報德の動(二)」佐伯有義
七・五〇(城) 宮城遙拜、天氣見込
七・五一(東) ラヂオ體操
八・五五(東) 朝鮮訓話 大政翼贊會事務總長・伯爵 有馬頼寧
九・二〇(城) 氣象通報
九・四五(大) 幼兒の時間 對話「オ米ノオハナシ」大阪愛光幼稚園兒
一〇・〇〇(城) 家庭メモ 料理献立(豚肉の煮物) 日用品値段
一〇・二〇(城) 家庭の時間 蔬菜類の冬期貯藏法 阪井源治
一一・〇〇(東) 小學生の時間「低學年」私タチノ理科(二)「グライダーの作り方」東京市第一明治小學校兒童(指揮)柚木卯馬

晝の部

正午(東) 時報、今日のお知らせ
午後〇・〇五(大) 吹奏樂と軍歌(一)行進曲「舞鶴軍港」(二)軍歌「忠勇無雙」(?)(三)序曲「飛びゆく大鵬」(五)行進曲「陸戰隊」舞鶴海軍軍樂隊(指揮 軍樂長)細川五三郎
〇・三〇 ニュース
一・二〇(城) 商午講演(朝鮮語)・釜山・清津・裡里)風呂の話
二・〇〇(東) 小學生の時間「高學年」小學生の理科(三)「風と飛行機」東京南山小學校兒童
二・四〇(東) ラヂオ體操(指導) 細川英一
三・〇〇(東) 婦人の時間、婦人に薦めたい讀物 文學博士 桑木嚴翼
四・〇〇 ニュース、氣象通報(釜山・清津) 聽業紹介

夜の部

六・〇〇(東) 國史劇(テキスト三六ページ)「武士の情」原勝、他
六・二〇(東) コドモの新聞 關屋五十二
六・二五(大) 農村現地報告 西地方の巻 末定
六・四五(東) 産業ニュース
六・五五(東) カレントトピックス
七・〇〇 ニュース・天氣見込
七・三〇(大) 國民歌謠(一)獨唱「母の歌」(二)齊唱「命惡の船」(?)獨唱 嚴本政子(齊唱)JO
〇・二〇 ニュース
一・〇〇(東) 傷痍軍人慰問の午後(一)落語〃大工調べ〃春風亭柳好(二)漫才 橘家圓若(四)浪花節 春日井おかめ(五)歌謠曲 夢の北京他六曲 青葉笙子(伴奏)東京放送管絃樂團
六・〇〇 お話(京城)〃渡鳥〃 上田常一
八・四〇(東) 講演 農林大臣 石黒忠篤

外)
BK唱歌隊男聲部(伴奏)大阪ラヂオオーケストラ(指揮)毛屋平吉
七・四〇(上海より) 講演 中支鐵道事業の現状と推進經營に就て 田誠
八・〇〇(東) ラヂオ青年常會 大日本青年團員(一)集合開會(二)講演 熊谷辰治郎(三)建設日記「貰ひ風呂」(居江さん)椿澄江(ルミコちゃん)濱川玉枝(五郎兵衛爺さん)中村メイコ(おばあさん)佐々木積(四)詩吟指導 伊藤長四郎(五)滿洲視察旅行報告 東京女子青年團員 藤田和子(六)閉會
九・〇〇(東) 時事解説 最近の經濟問題 經濟學博士 大田正孝
九・二〇(東) 朗讀〃鯉〃 和田アナウンサー
九・四〇(東) ・ニュース・ニュース解説(城)氣象通報・ラヂオメモ・明日の暦
一〇・一〇(城) 地方へのニュース

第二放送

午後〇・〇五 獨唱と合唱(レコード)
〇・一五 速成國語講座
一・二〇 衛生講演〃風呂の話〃 梅園時成
六・〇〇(東) 國史劇〃武士の情〃 金星煥 原勝・他
六・二〇 お話「ドイツとイタリーの子供たち」
六・四五 常識講話〃神社〃 李克晉
七・〇〇 家庭歌謠指導 木戸泰俊
七・一〇 通俗科學講座 全義遜
八・〇〇(東) 管絃樂
八・三〇 野談 崔汝成
九・〇〇 唱劇調〃水宮歌〃 朴現玉
九・二〇 初步國語講座 咸秉業

家庭の時間(前一〇・二〇) 蔬菜の冬期貯藏

京城園藝學校教諭 阪井源治

國民體位の向上の上に糧食物に對する營養價値の檢索は目下の大切な題目であつて、營養價値をカロリーを以て現はすこと、又は糧食物中に含有するヴイタミンの種類分量の問題の外に、近時その糧ち食物が人體に取り入れられてから消化せられた最終産物がアルカリー性なるか酸性なるかの問題から蔬菜が持つ重要な役割が明かとなり、これと同時に蔬菜の栽培や貯藏がこの見地から檢討せらるに至つた事は糧食物に對する知識の領域が廣められ應用の範圍が廣くなつた譯で誠に喜ばしい事である、朝鮮は冬の寒さが烈しくその好むと好まざるに拘らず結氷四ケ月間は貯藏蔬菜で生きなければならない状態に置かれてゐる、從つて蔬菜を如何に貯藏するかは自作自給の人も他作自給の人も如何に國民なるものを作り出すかの問題と並行して研究し實行せねばならぬ緊急問題である、簡易であつて然も合理的な貯藏は如何になすべきか

明日のきゝもの 廿三日(土)

―新嘗祭―

七・二五(東) 季節の話題 寒さと盆栽類の手當 小林憲雄
九・三〇(東) 特選蓄音機 行進曲 外九曲 田中陽子外
五・〇〇 紀元二千六百年奉祝女子中等學校合唱大會
課題曲「うるはしの朝」各局共通(札幌)札幌高等女學校生徒(仙臺)宮城縣第一高等女學校生徒(東京)府立第一高等女學校生徒(大阪)大阪夕陽丘高等女學校生徒(名古屋)名古屋金城女子專門學校附屬高等女學校生徒(京城)京城公立高等女學校生徒(廣島)廣島縣福山高等女學校生徒(熊本)長崎縣佐世保高等女學校生徒
午後〇・〇五(東) ハーモニカ大合奏(ミヤタハーモニカバンド)

新刊紹介

▲戰ふ天使(橫澤千秋著) 今次聖戰における數多き生きた愛國美談を材にとつて各一篇の詩に歌へるもの三千年來不動の日本精神を、日本國民性の美を忠實に具體的に描出しつくしてゐる、詩句の間に滲み出る愛國の情熱や現はれてゐる事柄の精神には思はず胸を打たれる、全文物語詩の形式を採つてゐるが、手取り早く胸にこたへ、話のなかの感激を美しく高潮させ得るに役立つてゐる、少年少女向として、次代國家を背負ふ人々の廣く家庭に愛讀されんことを薦む(一圓五十錢、東京、小石川、雑司ケ谷町一一七、女子文苑社)

商業登記公告

大田地方法院忠州支廳

[illegible]

商業登記公告

大田地方法院江景支廳

[illegible]

商業登記公告

海州地方法院

[illegible]

本社特選 花形十八段抜大碁戰

第七回 島村五段四連勝五回目

持時間各九時間 一分以内明治
消費時間 白四時間二〇分 黒四時間二分

二目半コミ出 先相先 四段 中川新(先番)
五段 島村利博

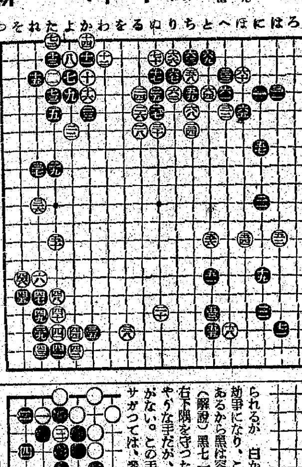

白好手筋の効果

評解 七段 小野田千代太郎

◇今日の譜に見る如く白は上邊の黒を斷取することに成功した。これは白六十、六二の好手筋の効果の現れである。しかし白はこれ位のことがなければ、先に三二、三四と後手に應じた意味をなさない。黒としてもこれはやむを得ないのであらう。ただ茲に一つ疑問がある。それは黒六五を以て何故六九にヒイて左右の連絡を圖らぬかといふ事である。

(解説)黒六五のアタリは省略することが出來たが、參考圖(1)の手段が存在するので許されない。即ち同圖白三とツケるのが好手筋で、これに對し黒二と受けると白四とツギアタられて、次に「い」と「ろ」が見合になり、黒は後續手段に窮して了ふ。

◇聞けば簡單なやうだが、黒六「とノ三」にアテゝ行く手も考へ五を放任出來ぬ譯は、ちよつと氣付かぬ手筋ではある。尚黒六九で

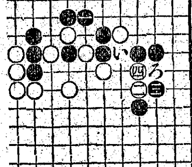
參考圖(1)

られるが、白から六九にキラれて劫手になり、これは白の花見劫であるから黒は容易に挑めない。

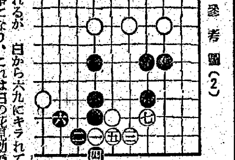
參考圖(2)

(解説)黒七一と三ノ三に打つて右下隅を守つた。これは退縮したやうな手だが、この場合では仕方がない。この手で「はノ十四」にサガつては、參考圖(2)の手段が在つて隅を守る事が出來ないからである。

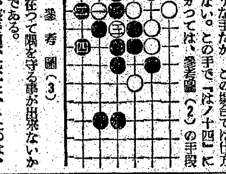
參考圖(3)

◇茲で白が七三とハネたのは、黒「れノ二」を打診したのである。つまり黒「れノ二」にツグか將た七三と打拔くかといふのであるが、黒の打つ手は七三の一手といつてよい。何故なら「れノ二」とツグのでは、依然として白「よノ五」の先手キリが殘り、結果に於て黒は上下から利かされる事になるからである。但し黒七三と打拔く以上、隅は早晩參考圖(3)の如くなるのと覺悟しなければ可けない。

今と昔 化粧物語

昔のお化粧は必ず塗つたものです。それは恰度お顔を画布にして白粉や紅の繪具を塗る樣に――しかしそれは華なだけで生氣のない美しさだつたもので す。

今のお化粧は塗ることとは第二、第三の問題です。素肌からの白さ明るさを育て、簡素の中にも溌刺として活動的な美しさが必要なのです。

簡素美をつくる！

レオンは強いコロイド漂白力の強い・硫黄や高級榮養料を豐富に含む純科學的な美肌料です。朝夕、よく泡立てておて手當になりますと、これらの藥物が獨得の作用を起して、お肌に働きかけ、活潑からな白の美肌をつくり色の美肌をつくります。

レオン洗顔クリーム

全國有名藥店・化粧品店・百貨店にあります
賣藥部外品・定價・一箇五十錢

結核

醫學博士 成田央介先生創製
肋膜炎 腹膜炎 肺結核 注射劑

ゾベローゲン

1、結核病變の進行を抑制し・自然治癒を促進す
2、赤血球沈降速度を速かに正常に復せしむ
3、新陳代謝機能を旺盛ならしめ・抵抗力を強め心身を爽快にし・食慾を增進し・安眠を得
4、喀痰量を減少し・咳嗽を緩め・盗汗制止に特効あり
5、胸部痛・倦怠感を去り解熱鎭痛作用を有す
用量 毎日或は隔日一回二〇〇〇を靜脈内注射
包裝 二〇〇〇、一〇管 三〇管 五〇管
植村製藥所 (京城新堂町)

國産トニク

ビオトニク

美味芳佳

成分 有機性アルセン・ビタミンA・D・B・グアヤコール・マンガン・ストリキニーネ・次亞燐酸カルシウム・芳香性シロップ
用量 一日三回 五瓦宛
定價 二五〇瓦 壹圓 五〇〇瓦 [illegible]
植村製藥所 京城新堂町
島居商店 東京本町 大阪平野町
各地藥店にて販賣す

病氣見舞の最適品

結核性 腺病質 人體細胞を賦活する獨特の作用により全身の機能が强化され抵抗力を培ひ病勢の惡化を阻止します 甘くて飲み易いので小兒も喜んで服みます

ビオトニクを服むと先づ食慾が進んで來ます、そして胃腸の働きが活潑となり榮養吸收が旺んになります

病中・病後の人に
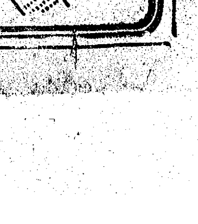
弱体強化 疲勞恢復